



I. PRINCIPADO DE ASTURIAS

• DISPOSICIONES GENERALES

CONSEJERÍA DE AGROGANADERÍA Y RECURSOS AUTÓCTONOS

DECRETO 130/2014, de 17 de diciembre, por el que se declara la Zona Especial de Conservación Turbera de La Molina (ES1200044) y se aprueba su I Instrumento de Gestión.

PREÁMBULO

En el año 1979 los países europeos integrantes de la Comunidad Económica Europea aprueban la Directiva 79/409 CEE del Consejo de 2 de abril de 1979, sustituida por la Directiva 2009/147/CE, del Parlamento Europeo y del Consejo, de 30 de noviembre de 2009, relativa a la conservación de las aves silvestres. Su finalidad es la de conservar todas las especies de aves que viven normalmente en estado salvaje en el territorio europeo de los estados miembros y para ello establecerán como Zonas de Protección Especial aquellos territorios más adecuados dentro del ámbito de aplicación de la Directiva.

En el año 1992 los países europeos integrantes de la Comunidad Económica Europea aprueban la Directiva 92/43/CEE del Consejo, de 21 de mayo de 1992, relativa a la conservación de los hábitat naturales y de la fauna y flora silvestre, "Directiva Hábitat". Su objetivo es contribuir a garantizar la biodiversidad en el territorio donde se aplica la directiva y las medidas que se adopten tendrán como finalidad el mantenimiento o el restablecimiento de un estado de conservación favorable de los hábitat naturales. En ella se crea la Red Ecológica europea denominada "Natura 2000" integrada por lugares que alberguen tipos de hábitat naturales que figuran en su Anexo I y por hábitat de especies que figuran en su Anexo II.

Al Principado de Asturias, de acuerdo con lo dispuesto en el artículo 11.1 del Estatuto de Autonomía, le corresponde, en el marco de la legislación básica del Estado, el desarrollo legislativo y la ejecución en protección del medio ambiente.

El Principado de Asturias por Acuerdos de Consejo de Gobierno de 18 de diciembre de 1997, 28 de mayo de 1999, 29 de enero de 2003 y 19 de febrero de 2004, declara 13 Zonas de Especial Protección para las Aves (ZEPA) y propone 49 espacios para ser designados como Lugares de Importancia Comunitaria (LIC). La Comisión Europea, mediante la Decisión 2004/813/CE, aprueba la Lista de Lugares de Importancia Comunitaria (LIC) correspondiente a la región biogeográfica atlántica, a la cuál pertenece el Principado de Asturias, entre los que se incluye el LIC Turbera de La Molina (ES1200044).

Conforme a lo establecido en el artículo 4 de Directiva 92/43/CEE del Consejo, de 21 de mayo de 1992, relativa a la conservación de los hábitat naturales y de la fauna y flora silvestres, y en los artículos 42, 44 y 45 de la Ley 42/2007, de 13 de diciembre, del Patrimonio Natural y de la Biodiversidad, una vez aprobadas las listas de Lugares de Importancia Comunitaria éstos serán declarados por las Comunidades Autónomas, en un plazo de 6 años, previo procedimiento de información pública, como Zonas Especiales de Conservación (ZEC) junto con la aprobación del correspondiente plan o instrumento de gestión. Estas declaraciones se publicarán en los respectivos Diarios Oficiales incluyendo información sobre sus límites geográficos, los hábitat y las especies por las que se declararon. Las Comunidades Autónomas fijarán las medidas de conservación necesarias, que respondan a las exigencias ecológicas de los tipos de hábitat naturales y de las especies presentes en tales áreas que implicarán planes o instrumentos de gestión y medidas reglamentarias, administrativas o contractuales.

Teniendo en cuenta esta obligación, por Resolución de 29 de febrero de 2012 de la Consejería de Agroganadería y Recursos Autóctonos se dispone iniciar el procedimiento para la elaboración del decreto por el que se aprueban los Planes de Gestión de los Lugares de Importancia Comunitaria y de las Zonas Especiales de Protección para las Aves del Principado de Asturias, que se integran en la Red Natura 2000.

En el procedimiento de elaboración de la presente disposición, al amparo de lo dispuesto en la Ley 42/2007, de 13 de diciembre y de la Ley 27/2006, de 18 de julio, por la que se regulan los derechos de acceso a la información, de participación pública y de acceso a la justicia en materia de medio ambiente, se han realizado los siguientes trámites: de participación pública en el diseño de la estructura del plan de gestión anuncio publicado en el *Boletín Oficial del Principado de Asturias* (BOPA) de 21 de marzo de 2012; participación pública respecto al contenido del instrumento de gestión de este espacio, BOPA de 9 de julio de 2013; e información pública sobre el proyecto de decreto por el que declara la ZEC y se aprueba su I instrumento de gestión con la publicación del oportuno anuncio en el BOPA de fecha 16 de abril de 2014.

Por último, de conformidad con lo dispuesto en el artículo 84 de la Ley 30/1992, de 26 de noviembre, se comunicó a los interesados que tuvieron participación en los trámites anteriores, la apertura de plazo de audiencia y vista del expediente, así como de la publicación del anuncio en el BOPA, de 19 de agosto de 2014, para el resto de interesados.

En las fases de participación pública relativas a estructura y al contenido del instrumento de gestión; de información pública, y de audiencia y vista del expediente se recibieron aportaciones, observaciones y alegaciones por parte de diferentes agentes representativos de los intereses sociales y económicos y por parte de personas particulares representantes de sus propios intereses, las cuales fueron objeto de análisis y valoración, siendo incorporadas al texto del presente



decreto aquellas que resultaron estimadas favorablemente, comunicándose la decisión adoptada a cada alegante de forma individualizada.

El espacio integrante de la Red Natura 2000 del Principado de Asturias denominado ZEC Turbera de La Molina (ES1200044), alberga hábitat y especies de interés comunitario, incluidos en los anexos I y II de la Directiva 92/43/CEE, de Hábitat, y especies de aves del anexo I de la 2009/147/CE relativa a la conservación de las aves silvestres. Por esta razón fue designado lugar Natura 2000.

Esta ZEC alberga a la turbera de La Molina, localizada en el límite entre los concejos de Salas y Tineo, en las inmediaciones de la localidad de La Pereda.

Los trabajos de detalle realizados para redactar el instrumento de gestión han permitido mejorar la información disponible hasta el momento y han aportado tanto datos de superficie de los tipos de hábitat como de presencia o ausencia de los mismos, que en algunos casos difieren de los datos consignados y que fueron comunicados a la Comisión Europea en la propuesta de la lista de lugares de la Comunidad Autónoma del Principado de Asturias y que han sido mantenidos desde entonces por ausencia de nueva información. Estas diferencias obedecen a varios factores entre los que se encuentran la escala de trabajo utilizada en el momento de elaborar la propuesta inicial, la escala de trabajo utilizada a la hora de realizar la nueva cartografía y al avance del conocimiento científico referente a la designación de los diferentes tipos de hábitat de interés comunitario presentes en el Principado de Asturias. A lo largo del proceso de redacción de los instrumentos, en ocasiones también se han producido variaciones en los listados de especies de interés comunitario que, o bien no se habían citado en la propuesta inicial, o bien la inclusión de entonces se considera un error por la inexistencia en el momento de la propuesta y en la actualidad de esa especie en el ámbito de aplicación del instrumento de gestión. Asimismo se ha procedido a cartografiar a mayor escala la distribución de los hábitat de interés comunitario presentes en el ámbito y entorno inmediato de este espacio, con el fin de mejorar la información disponible.

Tras haber realizado el análisis de la situación actual en la que se encuentra este espacio, sus características físicas y ecológicas y los usos humanos con incidencia en la conservación, se han seleccionado aquellos elementos que se consideran claves para la gestión de lugar y que son la base fundamental de las propuestas de objetivos y medidas. Para estos elementos se describe su estado de conservación y se definen objetivos y medidas que permitan asegurar, tanto su conservación en un estado favorable, como la integridad ecológica del lugar, objetivo principal que establece la Directiva Hábitat. Las medidas de conservación recogidas en el instrumento de gestión anexo, se han elaborado siguiendo los principios emanados de la Comisión Europea, con el objeto de dar respuesta a las exigencias ecológicas de los hábitat y taxones recogidos en la Directiva 92/43/CEE y presentes en el lugar.

Las medidas definidas para estos elementos clave servirán igualmente para mantener o alcanzar un estado favorable de conservación de los demás hábitat naturales y especies de flora y fauna que, habiendo sido igualmente motivo para la designación de este espacio como Zona Especial de Conservación, no requieren medidas propias.

A la hora de redactar el contenido del instrumento de gestión se ha procedido a incluir aquellos objetivos considerados prioritarios; y a incluir y priorizar igualmente, aquellas medidas consideradas más urgentes o aquellas con cuya ejecución se considera que mejorará el estado de conservación del espacio en su conjunto. Todo ello teniendo en cuenta las aportaciones recibidas durante los procedimientos de participación pública, información pública y trámite de audiencia realizados.

La delimitación actualizada propuesta que aparece recogida en la cartografía asociada al instrumento de gestión es el resultado de una mejora de la escala de trabajo y, de la interpretación que a esta escala se hace de la superficie que se considera, debe ser protegida sobre la base de la mejor información disponible en cuanto a distribución de hábitat y taxones de interés comunitario. Esta delimitación se enviará a la Comisión Europea a efectos de su validación.

En la Comisión de Asuntos Medioambientales celebrada el 17 de noviembre de 2014 se emite informe favorable a la propuesta del Decreto.

Corresponde al Principado de Asturias la declaración y el establecimiento de las medidas de conservación, de conformidad con lo establecido en los artículos 44 y 45.1 de la Ley 42/2007, de 13 de diciembre.

En su virtud, de conformidad con lo establecido en el artículo 25.Z de la Ley del Principado de Asturias 6/1984, de 5 de julio, del Presidente y del Consejo de Gobierno, en los artículos 44 y 45.1 de la Ley 42/2007, de 13 de diciembre, a propuesta de la Consejera de Agroganadería y Recursos Autóctonos, y previa deliberación y aprobación del Consejo de Gobierno en su sesión celebrada el día 17 de diciembre de 2014,

DISPONGO

Artículo 1.—*Objeto*

Se declara la Zona Especial de Conservación Turbera de La Molina (ES1200044) dentro del territorio del Principado de Asturias y se aprueba el I Instrumento de Gestión de la Zona Especial de Conservación (ZEC) Turbera de La Molina (ES1200044) que se recoge en el Anexo.

Artículo 2.—*Finalidad*

La finalidad de esta norma es garantizar en la Zona Especial de Conservación (ZEC), el mantenimiento o el restablecimiento, en un estado de conservación favorable, de los hábitat y de las especies silvestres de la fauna y de la flora de interés comunitario, establecidos en la Directiva 92/43/CEE del Consejo, de 21 de mayo de 1992, relativa a la conservación de los hábitat naturales y de la fauna y flora silvestres. Asimismo tiene por objeto asegurar la supervivencia y reproducción en su área de distribución de las especies de aves, en particular las incluidas en el anexo I de la Directiva 2009/147/CE del Parlamento Europeo y del Consejo de 30 de noviembre de 2009 relativa a la conservación de las aves silvestres, y de las especies migratorias no contempladas en dicho anexo cuya llegada sea regular, todo ello con el objeto último de contribuir a garantizar la conservación de la biodiversidad en el territorio europeo.



Artículo 3.—Ámbito del territorio de la Zona Especial de Conservación

El ámbito del territorio de la Zona Especial de Conservación es el recogido en el Anexo del presente decreto.

Artículo 4.—Administración y gestión

La administración y gestión de esta Zona Especial de Conservación corresponderá a la Consejería en la que recaigan las competencias en materia de espacios protegidos. Cuando, de acuerdo con la legislación vigente, las actuaciones que se pretendan realizar dentro del ámbito de aplicación del presente instrumento de gestión, debieran someterse a autorización por parte de cualquier organismo de la Administración estatal, de la Administración autonómica o de la Administración local, se entiende que dichas entidades son las competentes para extender la autorización, debiendo, no obstante, sujetarse a las condiciones estipuladas en este Instrumento de Gestión.

Artículo 5.—Régimen sancionador

En la Zona Especial de Conservación es de aplicación el régimen sancionador establecido en la Ley 42/2007, de 13 de diciembre, del Patrimonio Natural y de la Biodiversidad.

Disposición transitoria única.—Régimen preventivo

Desde la entrada en vigor de este decreto, y hasta la efectiva actualización de la delimitación de los espacios protegidos Red Natura 2000 y del Instrumento de Gestión, conforme se señala en la Disposición final Primera se aplicará, en el ámbito objeto de actualización de los límites, el régimen preventivo señalado en los artículos 6.2 y 6.3 de la Directiva 92/43/CEE y en los artículos 45.2 y 45.4 de la Ley 42/2007, de 13 de diciembre.

Disposición final primera.—Actualización de la delimitación de la Zona Especial de Conservación

La actualización de la delimitación de la Zona Especial de Conservación Turbera de La Molina y por tanto del Instrumento de Gestión será efectiva, desde el día siguiente al de la publicación en el Diario Oficial de la Unión Europea, de la correspondiente Decisión de la Comisión Europea.

Disposición final segunda.—Habilitación para su desarrollo

Se faculta al titular de la Consejería competente en materia de espacios protegidos para dictar cuantas disposiciones sean precisas para el desarrollo del presente decreto.

Disposición final tercera.—Vigencia del Instrumento de Gestión

El presente Instrumento de Gestión tendrá una vigencia de 6 años. Finalizada la vigencia del I Instrumento de Gestión, éste continuará vigente de manera transitoria hasta la entrada en vigor del II Instrumento de Gestión resultante de la revisión del aprobado en la actualidad.

Disposición final cuarta.—Entrada en vigor

El presente decreto entrará en vigor a los 20 días de su publicación en el *Boletín Oficial del Principado de Asturias*.

Dado en Oviedo, a diecisiete de diciembre de dos mil catorce.—El Presidente del Principado de Asturias, Javier Fernández Fernández.—La Consejera de Agroganadería y Recursos Autóctonos, M.^a Jesús Álvarez González.—Cód. 2014-21967.

Anexo

I INSTRUMENTO DE GESTIÓN DE LA ZEC TURBERA DE LA MOLINA (ES1200044)

1. INTRODUCCIÓN

1.1. Definiciones

A efectos del Instrumento de Gestión de la Zona de Especial Conservación (ZEC) Turbera de la Molina (ES1200044) se entenderá por:

a. Hábitat de interés comunitario

Los tipos de hábitat que figuran recogidos en el Anexo I de la Directiva 92/43/CEE del Consejo, de 21 de mayo de 1992, relativa a la conservación de los hábitat naturales y de fauna y flora silvestres.

b. Especies Red Natura

Las especies de interés comunitario que figuran recogidas en el Anexo II de la Directiva 92/43/CEE; las aves que figuran recogidas en el Anexo I de la Directiva 2009/147/CE del Parlamento Europeo y del Consejo, de 30 de noviembre de 2009, relativa a la conservación de las aves silvestres; y las Aves migradoras de presencia regular que no figuran en el Anexo I de la Directiva 2009/147/CE.

c. Hábitat prioritario

Los hábitat de interés comunitario que aparecen señalados como tales en el Anexo I de la Directiva 92/43/CEE. El símbolo "*" indica que se trata de un hábitat prioritario.

d. Especie prioritaria

Las especies de interés comunitario que aparecen señaladas como tales en el Anexo II de la Directiva 92/43/CEE. El símbolo "*" indica que se trata de una especie prioritaria.

e. Elementos Naturales Relevantes



Elementos naturales que posean una relevancia especial a consecuencia de su singularidad o de sus excepcionales valores naturales.

1.2. *Ámbito de aplicación*

La Zona de Especial Conservación (ZEC) Turbera de La Molina está situada en la zona occidental Asturias, en terrenos limítrofes de los concejos de Salas y Tineo, sobre un embalse para explotación aurífera de época romana. Tiene una superficie de 33 ha.

En el Anexo I del presente documento se incluye un plano del ámbito territorial de la ZEC Turbera de La Molina (ES1200044). En él aparecen reflejadas tanto su delimitación actual, con una superficie de 33 ha, como la delimitación propuesta en trámite de aprobación y a la que le correspondería una superficie de 34,94 ha.

1.3. *Vigencia*

El presente instrumento de Gestión tendrá una vigencia de 6 años. Transcurrido ese periodo, se realizará la revisión de la superficie ocupada por los hábitat principales, una evaluación de su estado de conservación y, en caso de ser necesario para cumplir con los objetivos propuestos, se propondrá la aplicación de medidas de gestión complementarias, y otro tanto con las especies Red Natura.

1.4. *Finalidad y objetivos*

Este Instrumento de Gestión tiene como finalidad salvaguardar la integridad ecológica de la ZEC Turbera de La Molina y su contribución a la coherencia de la Red Natura 2000 en el Principado de Asturias.

Para lograr estos fines, el documento fija como objetivo el establecimiento de medidas activas y preventivas necesarias para mantener o restablecer, según el caso, el estado de conservación favorable de los tipos hábitat naturales, taxones, aves, procesos ecológicos y elementos naturales que alberga esta ZEC.

1.5. *Competencias de gestión*

Las competencias para la gestión de la ZEC Turbera de La Molina recaen en el órgano de la Administración Autonómica competente en materia de espacios protegidos.

Cuando, de acuerdo con la legislación vigente, las actuaciones que se pretendan realizar dentro del ámbito de aplicación del presente instrumento de gestión, debieran someterse a autorización por parte de cualquier organismo de la Administración estatal, de la Administración regional o de la Administración local, se entiende que dichas entidades son las competentes para extender la autorización, debiendo, no obstante, sujetarse a las condiciones estipuladas en este Instrumento de Gestión.

1.6. *Evaluación ambiental*

Deberán someterse al trámite de evaluación ambiental y/o al trámite Evaluación Preliminar de Impacto Ambiental todas aquellas actividades, instalaciones y proyectos, y todos aquellos planes y programas expresamente no prohibidos en el presente Instrumento para los que en la Ley 21/2013, de 9 de diciembre, de evaluación ambiental, y en el Decreto 38/1994, de 19 de mayo, por el que se aprueba el Plan de Ordenación de los Recursos Naturales del Principado de Asturias, u otras normativas autonómica o sectorial que las sustituya o complementen, así lo determinen.

El procedimiento de evaluación ambiental y/o Evaluación Preliminar de Impacto Ambiental servirá también para analizar la posible incidencia de planes o proyectos sobre los objetivos de conservación del ZEC, dando cumplimiento a lo dispuesto en el artículo 45 de la Ley 42/2007, de 13 de diciembre, de Patrimonio Natural y Biodiversidad. A esos efectos todos los procedimientos de evaluación de impacto que tengan el ámbito del IGI como marco territorial, deberán analizar expresamente su incidencia sobre los hábitat y especies de interés comunitario.

Cualquier plan, programa o proyecto, no contemplado en los párrafos anteriores, que sin tener relación directa con la gestión del espacio o sin ser necesario para la misma, pueda afectar de forma apreciable al mismo, ya sea individualmente o en combinación con otros planes o proyectos, se someterá a una adecuada Evaluación de Repercusiones sobre los espacios incluidos en Red Natura 2000, según lo contemplado en el apartado 4 del artículo 45, de la Ley 42/2007, de 13 de diciembre, del Patrimonio Natural y de la Biodiversidad. Quedan excluidas de tal procedimiento aquellos enumerados en el anexo VI del presente instrumento, que, debido a su pequeña magnitud, o porque son necesarias para la conservación tanto de hábitat como de taxones de interés comunitario, no es probable que tengan efectos significativos sobre el espacio, siempre que se encuentren por debajo de los umbrales de referencia definidos en dicho anexo.

2. INVENTARIO DE HÁBITAT Y ESPECIES RED NATURA

En el ámbito de aplicación del instrumento de gestión se encuentran presentes 7 hábitat de interés comunitario y 9 especies Red Natura (2 taxones de fauna, 1 taxón de flora y 6 especies de aves).

La información referente a estos hábitat y especies aparece recogida en el Anexo II del presente documento.

3. VALORACIÓN Y ESTADO DE CONSERVACIÓN DE HÁBITAT Y ESPECIES RED NATURA

La valoración y estado de conservación de los hábitat y especies Red Natura aparecen recogidos en el Anexo V del presente documento.

De la totalidad de hábitat y especies Red Natura referidos en el párrafo anterior, se estima que resulta necesario aplicar medidas de gestión en los siguientes casos:

- Hábitat de interés comunitario: Aguas estancadas, oligotróficas o mesotróficas con vegetación de *Littorelletea uniflorae* y/o *Isoëto-Nano-juncetea* (Cod. 3130), Brezales húmedos atlánticos de zonas templadas de *Erica ciliaris* y *Erica tetralix* (*) (Cod. 4020), Turberas de cobertura (* para las turberas activas) (Cod. 7130), Mires de transición (Cod. 7140) y Depresiones sobre sustratos turbosos del *Rhynchosporion* (Cod. 7150).



- Especies Red Natura: *Sphagnum pylaisii* (Cod. 1398), *Chioglossa lusitanica* (Cod.1172) y *Lacerta schreiberi* (Cod.1259).

4. GESTIÓN DE HÁBITAT Y ESPECIES RED NATURA

4.1. Introducción

En este apartado se incluyen las presiones y amenazas, objetivos de conservación y medidas de gestión para aplicar a los hábitat y especies Red Natura para los que se ha considerado necesario. Todo ello sin perjuicio de las competencias ejercidas por otros organismos de la Administración estatal, de la Administración regional o de la Administración local y de acuerdo con su planificación vigente.

4.2. Gestión de hábitat

4.2.1. Hábitat ligados al agua

Se incluye en este grupo los siguientes hábitat:

Aguas estancadas, oligotróficas o mesotróficas con vegetación de Littorelletea uniflorae y/o Isoëto-Nano-juncetea (Cod. 3130), *Turberas de cobertura (* para las turberas activas)* (Cod. 7130), *Mires de transición* (Cod. 7140) y *Depresiones sobre sustratos turbosos del Rhynchosporion* (Cod. 7150).

Presiones y amenazas:

1. Alteración del equilibrio hídrico y contaminación de las aguas.
2. Reforestación o transformación en pastos mediante quemas reiteradas, desbroces de matorral, fertilización mediante el uso de fertilizantes químicos y/o purines, y sobrecarga ganadera.
3. Apertura de pistas.
4. Tránsito de vehículos.
5. Proliferación de especies invasoras.

Objetivos de conservación:

1. Preservar todas las áreas ocupadas por estos hábitat.
2. Evitar drenajes, incendios, sobrepastoreo, fertilización, tránsito y otras causas que modifiquen su equilibrio ecológico.
3. Recuperar áreas de turbera degradadas.
4. Mantener una carga ganadera sostenible.

Medidas de gestión:

1. Se identificarán áreas degradadas por sobrepastoreo o quemas, y una vez identificadas, tal situación se comunicará al órgano competente en la materia para que adopte las medidas oportunas.
2. No se autorizará la realización de captaciones, desvíos, drenajes, plantaciones forestales, el tránsito de vehículos ni la realización de cualquier tipo de obra o actuación que pueda alterar el equilibrio hídrico de las turberas.
3. Se hará un control periódico de especies invasoras, que en caso de presencia, serán eliminadas en la época más adecuada.
4. Se solicitará al IGME (Instituto Geominero de España) que, como organismo independiente, colabore en el control de la evolución del equilibrio hídrico de las turberas y haga las propuestas de intervención que sean necesarias.

4.2.2. Hábitat que soportan un manejo poco intenso

Se incluye en este grupo el siguiente hábitat:

Brezales húmedos atlánticos de zonas templadas de Erica ciliaris y Erica tetralix ()* (Cod. 4020)

Presiones y amenazas:

1. Desbroces y quemas reiterados.
2. Fertilización y sobrepastoreo.
3. Plantaciones de especies forestales.

Objetivos de conservación:

1. Evitar desbroces completos, quemas reiteradas y descargas de estiércol y/o purines para transformar este hábitat en pasto.

2. Preservar una proporción representativa de las áreas ocupadas por el hábitat de brezal, preferentemente las asociadas a las turberas.

Medidas de gestión:

1. Se identificarán áreas degradadas por sobrepastoreo o quemas, y una vez identificadas, tal situación se comunicará al órgano competente en la materia para que adopte las medidas oportunas.
2. Se definirá un plan de desbroces y una regulación del aprovechamiento ganadero capaz de preservar una proporción representativa de las áreas ocupadas por el hábitat de brezal húmedo, indicando, en su caso, áreas de conservación estricta, libres de aprovechamiento.
3. Se hará un control periódico de especies invasoras, y se eliminarán en la época más adecuada.
4. Se extremarán las medidas de prevención y vigilancia de incendios.

4.3. Gestión de especies Red Natura

4.3.1. Especies de flora

Sphagnum pylaisii (Cod. 1398)

Presiones y amenazas:

1. Las presiones y amenazas para esta especie taxón son las mismas que se relacionan para el hábitat que ocupa: Turberas de cobertura (* para las turberas activas) (Cod. 7130).

Objetivos de conservación:

1. Conservar en buen estado las poblaciones conocidas del taxón *Sphagnum pylaisii* y las que puedan localizarse en el futuro.
2. Preservar la turbera de la alteración directa o indirecta de sus condiciones hidrológicas.
3. Evitar la plantación de especies forestales, la proliferación de especies de plantas invasoras y una carga ganadera excesiva.

Medidas de gestión:

1. Las medidas de gestión activa a aplicar para la conservación de este taxón son las mismas que se relacionan para el hábitat Turberas de cobertura (* para las turberas activas) (Cod. 7130).

4.3.2. Especies de fauna

Chioglossa lusitanica (Cod. 1172) y Lacerta schreiberi (Cod. 1259)

Presiones y amenazas:

1. Destrucción de los hábitat de turbera y de brezal húmedo así como de las charcas y corrientes de agua que albergan.

Objetivos de conservación:

1. Garantizar la conservación de las especies para las que se ha considerado la necesidad de aplicar medidas de gestión directas para mejorar su estado; además de garantizar la conservación y mejora de los hábitat de turbera y de brezal húmedo.
2. Mantener y garantizar el sistema de praderías húmedas del entorno.
3. Evitar el desarrollo de actividades que puedan alterar los hábitat y perjudicar a las especies.

Medidas de gestión:

1. Incorporar esta turbera a un inventario abierto de Áreas Prioritarias de Conservación de cada especie.
2. Elaborar programas de educación ambiental y concienciar a la sociedad sobre la necesidad de conservar estas especies y su hábitat.

5. SEGUIMIENTO Y EVALUACIÓN

Con el objeto de realizar el seguimiento y evaluación del estado de conservación de las especies Red Natura y hábitat, y por ende la eficacia y cumplimiento de las medidas propuestas en este documento, y para aumentar la información disponible sobre los mismos, se establecen los siguientes programas de seguimiento:

Programa de seguimiento de hábitat de interés comunitario

Con el fin de monitorizar el estado de conservación de los hábitat de interés comunitario existentes en la ZEC, se pondrá en marcha un programa de mejora de la información disponible para los hábitat principales, a través de estos tipos de actuaciones:

1. Elaboración de un listado definitivo de hábitat presentes en la ZEC, aclarando mediante la consulta a expertos:
 - a. Si sería correcta la adscripción del hábitat Depresiones sobre sustratos turbosos del *Rhynchosporion* (Cod. 7150) al hábitat Turberas de cobertura (* para las turberas activas) (Cod. 7130).
2. Cartografía de Hábitat de Interés Comunitario:
 - a. Se elaborará una cartografía de detalle a escala 1:5.000 del conjunto de los hábitat de interés comunitario presentes en el ámbito del Instrumento de Gestión, que se revisará paralelamente a la revisión del mismo.
3. Aumento de la información disponible.
 - a. Se realizará un seguimiento periódico sobre el estado de conservación y las posibles amenazas que sufra el hábitat Turberas de cobertura (* para las turberas activas) (Cod. 7130).
 - b. El control del equilibrio hídrico de turberas se hará periódicamente al igual que el control de las especies invasoras, eliminándose éstas en la época más adecuada.

Programa de seguimiento de fauna y flora

Se establecerá un programa de seguimiento y mejora de la información disponible sobre las principales especies Red Natura presentes en el ámbito de la ZEC.

El programa de mejora de información y el seguimiento deberán generar una cartografía de detalle a escala adecuada para esas especies.

6. VALORACIÓN ECONÓMICA DE LAS MEDIDAS DE GESTIÓN

La estimación económica de las medidas de gestión contempladas en el presente instrumento, referida al periodo de vigencia del mismo, aparece recogida en la siguiente tabla:

Concepto	Precio Ud. en €	Precio Total en €
Cartografiado *		
Cartografía de hábitat	5,00	250
Mejora información hábitat *		
Caracterización hábitat	1.000,00	2.000
Restauración de áreas degradadas		
Eliminación de descargas de estiércol	2.000,00	4.000
Seguimiento y evaluación del instrumento *		
Seguimiento hábitat, flora y fauna	100	6.000
TOTAL		12.250
* Medidas Prioritarias		

Las medidas de gestión señaladas como prioritarias son aquellas para las que se establece una prevalencia en su aplicación, independientemente de su coste.

La ejecución de las medidas estará sujeta, en todo caso, a las disponibilidades presupuestarias.

7. ANEXOS

7.1. Anexo I: Mapa del ámbito territorial de la ZEC Turbera de La Molina

7.2. Anexo II: Listado de los hábitat y especies Red Natura presentes en la ZEC Turbera de La Molina

7.3. Anexo III: Cartografía de los hábitat presentes en la ZEC Turbera de La Molina

7.4. Anexo IV: Cartografía de las especies Red Natura presentes en la ZEC Turbera de La Molina

7.5. Anexo V: Valoración y estado de conservación de los hábitat y especies Red Natura presentes en la ZEC Turbera de La Molina

7.6. Anexo VI: Actividades que no requieren evaluación de repercusiones sobre la Red Natura 2000

7.7. Anexo VII: Normativa básica de aplicación

ANEXO I MAPA DEL ÁMBITO TERRITORIAL DE LA ZEC TURBERA DE LA MOLINA

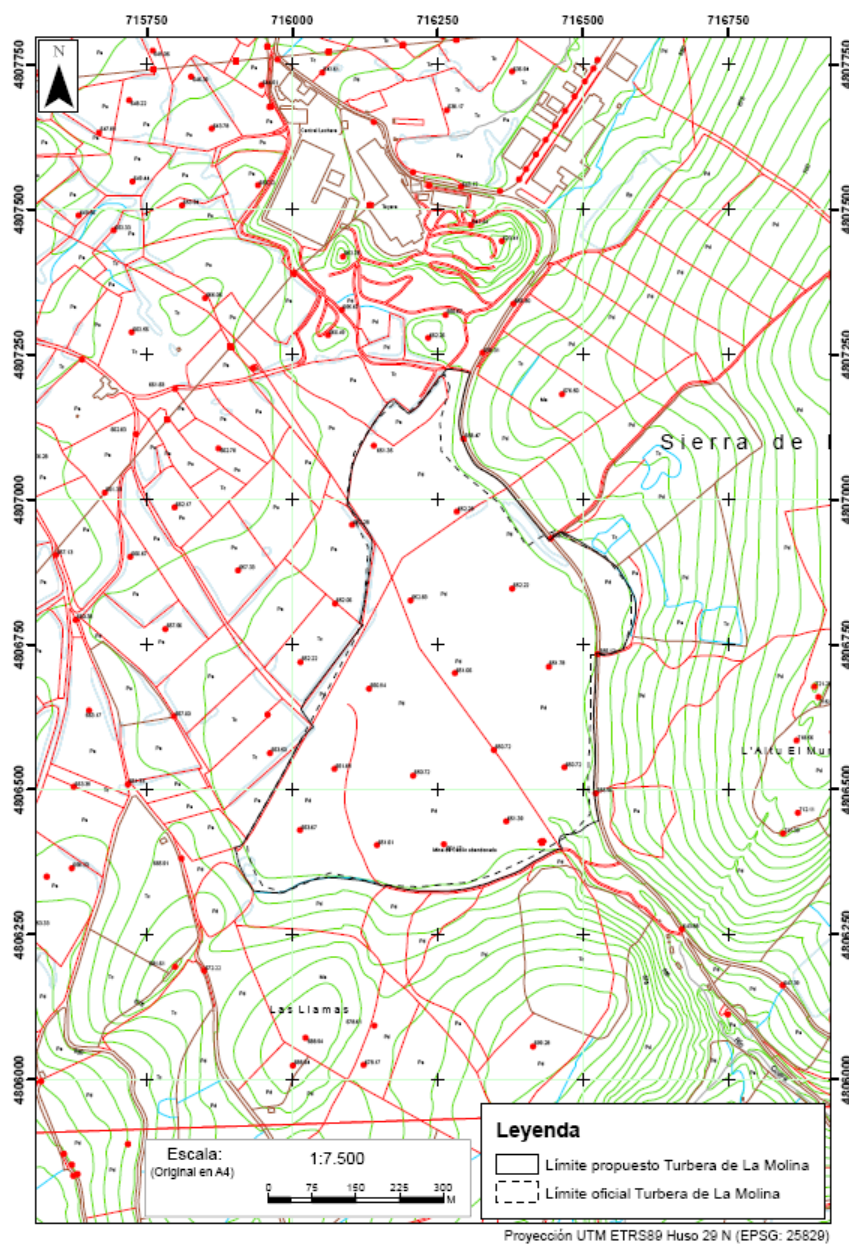

La planimetría a mayor escala estará depositada en el Servicio competente en espacios naturales protegidos y la información cartográfica podrá ser consultada a través de la página web del Principado de Asturias en la sección de espacios naturales.

ANEXO II

LISTADO DE LOS HÁBITAT Y ESPECIES RED NATURA PRESENTES EN LA ZEC TURBERA DE LA MOLINA

Hábitat de interés Comunitario

Código Natura 2000	Denominación	Sup. (ha)
3130	Aguas estancadas, oligotróficas o mesotróficas con vegetación de <i>Littorelletea uniflorae</i> y/o <i>Isoëto-Nano-juncetea</i>	0,02
4020	Brezales húmedos atlánticos de zonas templadas de <i>Erica ciliaris</i> y <i>Erica tetralix</i> (*)	0,44
6510	Prados pobres de siega de baja altitud (<i>Alopecurus pratensis</i> , <i>Sanguisorba officinalis</i>)	2,91
7130	Turberas de cobertura (* para las turberas activas)	16,13
7140	Mires de transición	11,67
7150	Depresiones sobre sustratos turbosos del <i>Rhynchosporion</i>	0,67
91E0	Bosques aluviales de <i>Alnus glutinosa</i> y <i>Fraxinus excelsior</i> (<i>Alno-Padion</i> , <i>Alnion incanae</i> , <i>Salicion albae</i>) (*)	0,24

* Hábitat prioritario

Especies Red Natura

Código Natura 2000	Especie	Nombre común	Estado poblacional ^(a)	Hábitat que ocupa
1398	<i>Sphagnum pylaisii</i>	Esfagno	Sed.: Escaso	Turbera
1172	<i>Chioglossa lusitanica</i>	Salamandra rabilarga	Sed.: Presente	Fluvial Lacustre
1259	<i>Lacerta schreiberi</i>	Lagarto verdinegro	Sed.: Presente	Campiña atlántica
A052	<i>Anas crecca</i>	Cerceta común	Inv.: Común	Fluvial, Lacustre
A053	<i>Anas platyrhynchos</i>	Ánade real	Inv.: Común	Fluvial, Lacustre
A140	<i>Pluvialis apricaria</i>	Chorlito dorado	Inv.: Común Pas.: Común	Cultivos, pastizales, zonas húmedas
A142	<i>Vanellus vanellus</i>	Avefría	Inv.: Común	Campos de cultivo, zonas húmedas
A153	<i>Gallinago gallinago</i>	Agachadiza común	Rep.: Presente Inv.: Común	Prados húmedos, cenagales, marismas
A155	<i>Scolopax rusticola</i>	Arcea	Inv.: Común	Forestal

^(a) Sed.: Sedentario; Rep.: Reproductor; Inv.: Invernante; Pas.: De paso, i.: Individuos; p.: Parejas; m.: Machos; f.: Hembras.

ANEXO III CARTOGRAFÍA DE LOS HÁBITAT PRESENTES EN LA ZEC TURBERA DE LA MOLINA

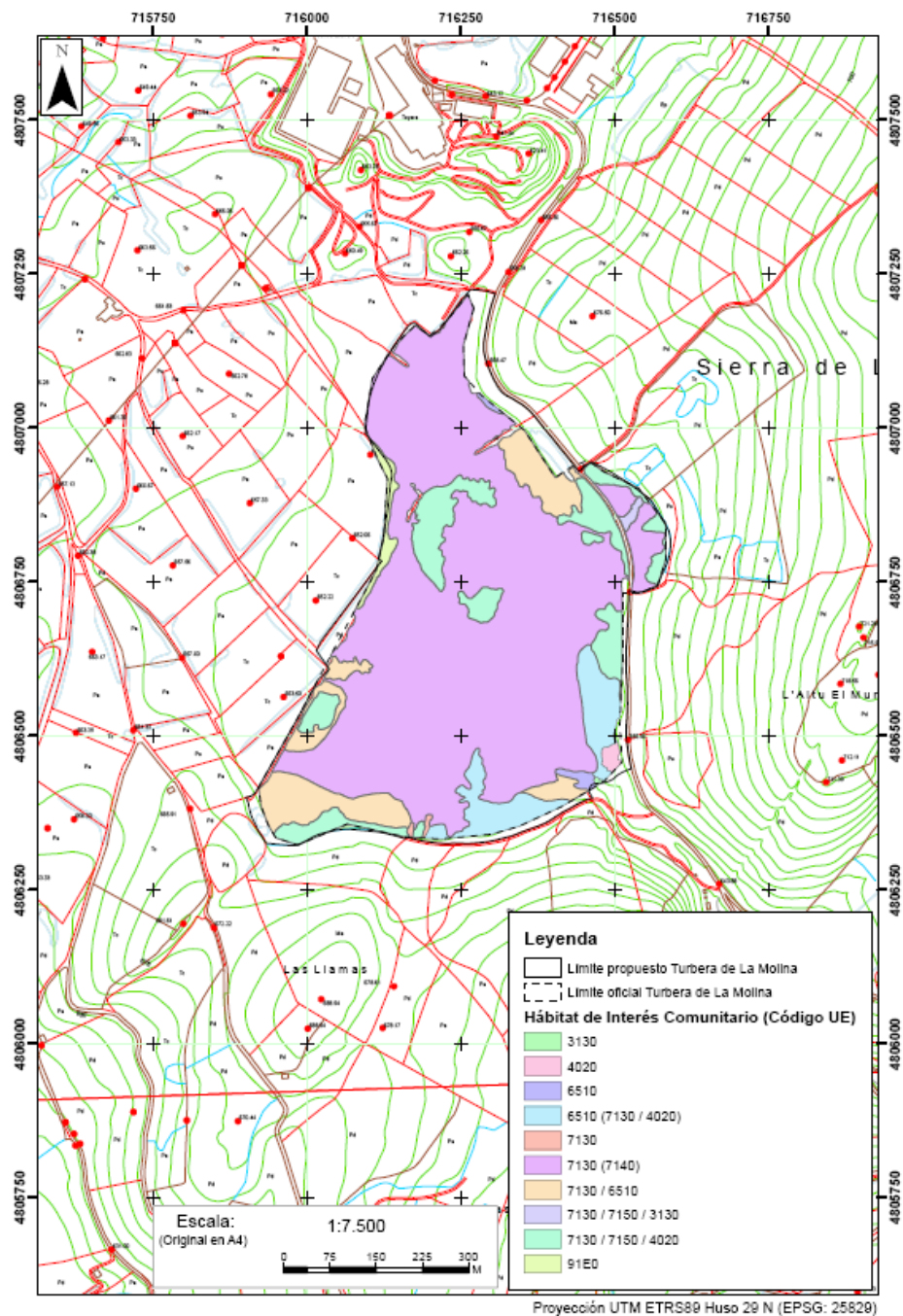

La planimetría a mayor escala estará depositada en el Servicio competente en espacios naturales protegidos y la información cartográfica podrá ser consultada a través de la página web del Principado de Asturias en la sección de espacios naturales.

ANEXO IV CARTOGRAFÍA DE LAS ESPECIES RED NATURA PRESENTES EN LA ZEC TURBERA DE LA MOLINA

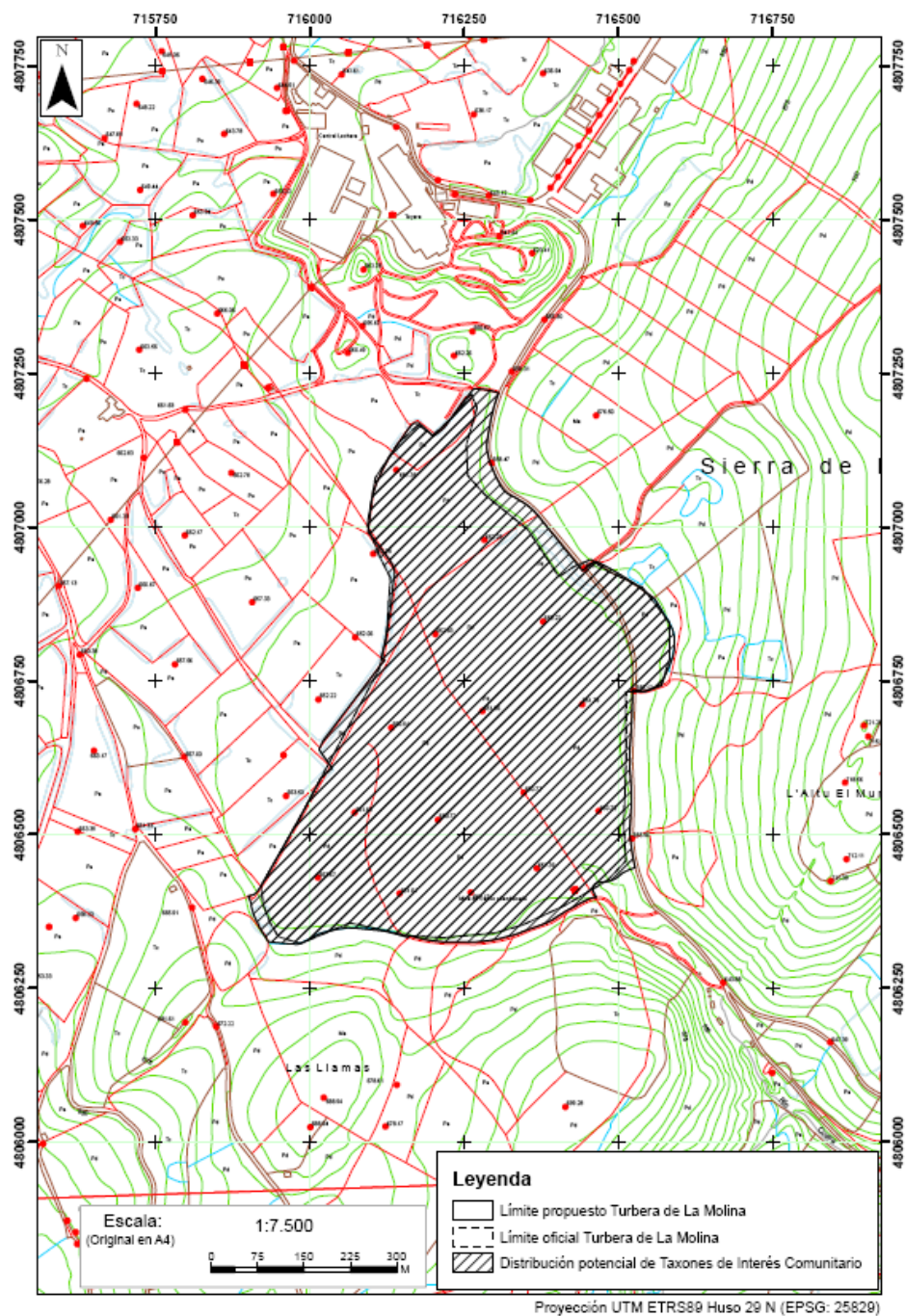

La planimetría a mayor escala estará depositada en el Servicio competente en espacios naturales protegidos y la información cartográfica podrá ser consultada a través de la página web del Principado de Asturias en la sección de espacios naturales.

ANEXO V VALORACIÓN Y ESTADO DE CONSERVACIÓN DE LOS HÁBITAT Y ESPECIES RED NATURA PRESENTES EN LA ZEC TURBERA DE LA MOLINA

Hábitat de Interés Comunitario

Código Natura 2000	Denominación	Estado de Conservación	Evolución	Usos/Actividades necesarios/as para la conservación	Presencia significativa (Sup > 5% HIC)	Relevancia	Necesidad de Medidas de Gestión
3130	Aguas estancadas, oligotróficas o mesotróficas con vegetación de <i>Littorelletea uniflorae</i> y /o <i>Isoëto-Nano-juncetee</i>	Desconocido	Desconocida	Aplicar Medidas de Gestión	NO	SI	SI
4020	Brezales húmedos atlánticos de zonas templadas de <i>Erica ciliaris</i> y <i>Erica tetralix</i> (*)	Bueno	Desconocida	Aplicar Medidas de Gestión	SI	SI	SI
6510	Prados pobres de siega de baja altitud (<i>Alopecurus pratensis</i> , <i>Sanguisorba officinalis</i>)	Bueno	Desconocida	Uso actual del hábitat	SI	NO	NO
7130	Turberas de cobertura (* para las turberas activas)	Bueno	Desconocida	Aplicar Medidas de Gestión	SI	SI	SI
7140	Mires de transición	Desconocido	Desconocida	Aplicar Medidas de Gestión	SI	SI	SI
7150	Depresiones sobre sustratos turbosos del <i>Rhynchosporion</i>	Desconocido	Desconocida	Aplicar Medidas de Gestión	NO	SI	SI
91E0	Bosques aluviales de <i>Alnus glutinosa</i> y <i>Fraxinus excelsior</i> (<i>Alno-Padion</i> , <i>Alnion incanae</i> , <i>Salicion albae</i>) (*)	Bueno	Desconocida	Uso actual del hábitat	NO	NO	NO

* Hábitat prioritario

HIC: Hábitat de Interés Comunitario

Especies Red Natura

Código Natura 2000	Especie	Estado de Conservación	Evolución (2000-2010)	Usos necesarios para la conservación	Presencia significativa	Relevancia	Necesidad de Medidas de Gestión
1398	<i>Sphagnum pylaisii</i>	Bueno	Desconocida	Aplicar Medidas de Gestión	NO	SI	SI
1172	<i>Chioglossa lusitanica</i>	Bueno	Desconocida	Aplicar Medidas de Gestión	NO	SI	SI
1259	<i>Lacerta schreiberi</i>	Bueno	Desconocida	Aplicar Medidas de Gestión	NO	SI	SI
A052	<i>Anas crecca</i>	Bueno	Desconocida	Mantenimiento de los usos actuales de sus hábitat	NO	SI	NO
A053	<i>Anas platyrhynchos</i>	Bueno	Desconocida	Mantenimiento de los usos actuales de sus hábitat	NO	SI	NO
A140	<i>Phuvalis apricaria</i>	Bueno	Desconocida	Mantenimiento de los usos actuales de sus	NO	SI	NO

Hábitat de Interés Comunitario							
Código Natura 2000	Denominación	Estado de Conservación	Evolución	Usos/Actividades necesarios/as para la conservación	Presencia significativa (Sup > 5% HIC)	Relevancia	Necesidad de Medidas de Gestión
				hábitat			
A142	<i>Vanellus vanellus</i>	Bueno	Desconocida	Mantenimiento de los usos actuales de sus hábitat	NO	SI	NO
A153	<i>Gallinago gallinago</i>	Bueno	Desconocida	Mantenimiento de los usos actuales de sus hábitat	NO	SI	NO
A155	<i>Scolopax rusticola</i>	Bueno	Desconocida	Mantenimiento de los usos actuales de sus hábitat	NO	SI	NO

Anexo VI

ACTIVIDADES QUE NO REQUIEREN EVALUACIÓN DE REPERCUSIONES SOBRE LA RED NATURA 2000

Actuaciones que no requieren evaluación de repercusiones

Actividades de conservación de hábitat y especies y de manejo de poblaciones silvestres:

1. Acciones activas de conservación de hábitat o taxones recogidos en la Directiva Hábitat y/o Aves llevadas a cabo por la Dirección General competente en la gestión de la Red Natura 2000, incluyendo actuaciones de eliminación de obstáculos en ríos, obras de mejora de cauces o de restauración forestal, etc.

Actuaciones de restauración de zonas degradadas y de recuperación de espacios ocupados por especies alóctonas:

1. Recuperación de áreas degradadas con especies autóctonas.
2. Eliminación de especies alóctonas

Actuaciones sobre infraestructuras existentes:

1. Redes de saneamiento y abastecimiento en suelo urbano, suelo urbanizable y suelo no urbanizable de núcleo rural y conexiones que discurran por vías de comunicación preexistentes.

Actividades formativas:

1. Actividades de educación ambiental orientadas a fomentar buenas prácticas.

Anexo VII

NORMATIVA BÁSICA DE APLICACIÓN

1. Directiva 92/43/CEE del Consejo, de 21 de mayo de 1992, relativa a la conservación de los hábitat naturales y de fauna y flora silvestres.
2. Directiva 2009/147/CE del Parlamento Europeo y del Consejo, de 30 de noviembre de 2009, relativa a la conservación de las aves silvestres.
3. Ley 42/2007, de 13 de diciembre, del Patrimonio Natural y de la Biodiversidad.
4. Real Decreto 139/2011, de 4 de febrero, para el desarrollo del Listado de Especies Silvestres en régimen de Protección Especial y del Catálogo español de Especies Amenazadas.
5. Real Decreto 630/2013, de 2 de agosto, por el que se regula el Catálogo de Especies Exóticas Invasoras.
6. Decreto 32/90, de 8 de marzo, por el que se crea el Catálogo regional de Especies Amenazadas de la Fauna Vertebrada del Principado de Asturias y se dictan normas para su protección.
7. Ley 5/91, de 5 de abril, de protección de los Espacios Naturales del Principado de Asturias.
8. Decreto 38/94, de 19 de mayo, por el que se aprueba el Plan de Ordenación de los Recursos Naturales del Principado de Asturias.
9. Decreto 65/95, de 27 de abril, por el que se crea el Catálogo regional de Especies Amenazadas de la Flora del Principado de Asturias y se dictan normas para su protección.