



I. PRINCIPADO DE ASTURIAS

• DISPOSICIONES GENERALES

CONSEJERÍA DE AGROGANADERÍA Y RECURSOS AUTÓCTONOS

DECRETO 156/2014, de 29 de diciembre, por el que se declara la Zona Especial de Conservación Río Cares-Deva (ES1200035) y se aprueba el I Instrumento de Gestión Integrado de diversos espacios protegidos en los Ríos Cares y Deva.

Preámbulo

En el año 1979 los países europeos integrantes de la Comunidad Económica Europea aprueban la Directiva 79/409 CEE del Consejo, de 2 de abril de 1979, sustituida por la Directiva 2009/147/CE, del Parlamento Europeo y del Consejo, de 30 de noviembre de 2009, relativa a la conservación de las aves silvestres. Su finalidad es la de conservar todas las especies de aves que viven normalmente en estado salvaje en el territorio europeo de los estados miembros y para ello establecerán como Zonas de Protección Especial aquellos territorios más adecuados dentro del ámbito de aplicación de la Directiva.

En el año 1992 los países europeos integrantes de la Comunidad Económica Europea aprueban la Directiva 92/43/CEE del Consejo, de 21 de mayo de 1992, relativa a la conservación de los hábitat naturales y de la fauna y flora silvestres, "Directiva Hábitat". Su objetivo es contribuir a garantizar la biodiversidad en el territorio donde se aplica la directiva y las medidas que se adopten tendrán como finalidad el mantenimiento o el restablecimiento de un estado de conservación favorable de los hábitat naturales. En ella se crea una Red Ecológica europea denominada "Natura 2000" integrada por lugares que alberguen tipos de hábitat naturales que figuran en su Anexo I y por hábitat de especies que figuran en su Anexo II.

Al Principado de Asturias, de acuerdo con lo dispuesto en el artículo 11.1 del Estatuto de Autonomía, le corresponde, en el marco de la legislación básica del Estado, el desarrollo legislativo y la ejecución en protección del medio ambiente.

El Principado de Asturias por Acuerdos de Consejo de Gobierno de 18 de diciembre de 1997, 28 de mayo de 1999 y 19 de febrero de 2004, propone 49 espacios para ser designados como Lugares de Importancia Comunitaria (LIC). La Comisión Europea, mediante la Decisión 2004/813/CE, aprueba la Lista de Lugares de Importancia Comunitaria (LIC) correspondiente a la región biogeográfica atlántica, a la cuál pertenece el Principado de Asturias, entre los que se incluye el LIC Río Cares-Deva (ES1200035).

Conforme a lo establecido en el artículo 4 de Directiva 92/43/CEE del Consejo, de 21 de mayo de 1992, y en los artículos 42, 44 y 45 de la Ley 42/2007, de 13 de diciembre, del Patrimonio Natural y de la Biodiversidad, una vez aprobadas las listas de Lugares de Importancia Comunitaria éstos serán declarados por las Comunidades Autónomas, en un plazo de 6 años, previo procedimiento de información pública, como Zonas Especiales de Conservación (ZEC) junto con la aprobación del correspondiente plan o instrumento de gestión. Estas declaraciones se publicarán en los respectivos Diarios Oficiales incluyendo información sobre sus límites geográficos, los hábitat y las especies por las que se declararon. Las Comunidades Autónomas fijarán las medidas de conservación necesarias, que respondan a las exigencias ecológicas de los tipos de hábitat naturales y de las especies presentes en tales áreas que implicarán planes o instrumentos de gestión y medidas reglamentarias, administrativas o contractuales.

Teniendo en cuenta esta obligación, por Resolución de 29 de febrero de 2012 de la Consejería de Agroganadería y Recursos Autóctonos, se dispone iniciar el procedimiento para la elaboración del Decreto por el que se aprueban los Planes de Gestión de los Lugares de Importancia Comunitaria y de las Zonas Especiales de Protección para las Aves del Principado de Asturias que se integran en la Red Natura 2000.

Posteriormente, el Real Decreto-Ley 17/2012, de 4 de mayo, de medidas urgentes en materia de medio ambiente modificó la Ley 42/2007, de 13 de diciembre del Patrimonio Natural y de la Biodiversidad de modo que en caso de solaparse en un mismo lugar distintas figuras de espacios protegidos, las normas reguladoras de los mismos así como los mecanismos de planificación deben ser coordinadas para unificarse en un único instrumento integrado, al objeto de que los diferentes regímenes aplicables en función de cada categoría conformen un todo coherente.

El precitado Real Decreto-Ley obligó a reiniciar el procedimiento de participación pública para aquellos espacios en los que se solapaban distintas figuras de protección.

Por Resolución de 17 de abril de 2013 de la Consejería de Agroganadería y Recursos Autóctonos se dispone iniciar el procedimiento para la elaboración del Decreto por el que se aprueba el Instrumento de Gestión Integrado de diversos espacios protegidos en los Ríos Cares y Deva, que integra lo siguientes:

- Monumento Natural de la Saucedada de Buelles.
- ZEC Río Cares-Deva (ES1200035).



En el procedimiento de elaboración de la presente disposición, al amparo de lo dispuesto en la Ley 5/91 del Principado de Asturias, de 5 de abril, de protección de los espacios naturales, en la Ley 42/2007, de 13 de diciembre y en la Ley 27/2006, de 18 de julio, por la que se regulan los derechos de acceso a la información, de participación pública y de acceso a la justicia en materia de medio ambiente, se han realizado los siguientes trámites: de participación pública en el diseño de la estructura del Instrumento de Gestión Integrado anuncio publicado en el *Boletín Oficial del Principado de Asturias* de 3 de mayo de 2013; participación pública respecto al contenido del Instrumento de Gestión Integrado de este espacio, *Boletín Oficial del Principado de Asturias* de 23 de abril de 2014; e información pública sobre el proyecto de decreto por el que declara la ZEC y se aprueba su I Instrumento de Gestión Integrado con la publicación del oportuno anuncio en el *Boletín Oficial del Principado de Asturias* de 21 de agosto de 2014.

Por último, de conformidad con lo dispuesto en el artículo 84 de la Ley 30/1992, de 26 de noviembre, de Régimen Jurídico de las Administraciones Públicas y del Procedimiento Administrativo Común, se comunicó a los interesados que tuvieron participación en los trámites anteriores, la apertura de plazo de audiencia y vista del expediente, así como de la publicación del anuncio en el *Boletín Oficial del Principado de Asturias*, de 10 de noviembre de 2014, para el resto de interesados.

En las fases de participación pública relativas a la estructura y al contenido del Instrumento de Gestión Integrado; de información pública, y de audiencia y vista del expediente se recibieron aportaciones, observaciones y alegaciones por parte de diferentes agentes representativos de los intereses sociales y económicos y por parte de personas particulares representantes de sus propios intereses, las cuales fueron objeto de análisis y valoración, siendo incorporadas al texto del presente decreto aquellas que resultaron estimadas favorablemente, comunicándose la decisión adoptada a cada alegante de forma individualizada.

Los trabajos de detalle realizados para redactar el Instrumento de Gestión Integrado han permitido mejorar la información disponible hasta el momento y han aportado tanto datos de superficie de los tipos de hábitat como de presencia o ausencia de los mismos, que en algunos casos difieren de los datos consignados y que fueron comunicados a la Comisión Europea en la propuesta de la lista de lugares de la Comunidad Autónoma del Principado de Asturias y que habían sido mantenidos desde entonces por ausencia de nueva información. Estas diferencias obedecen a varios factores entre los que se encuentran la escala de trabajo utilizada en el momento de elaborar la propuesta inicial, la escala de trabajo utilizada a la hora de realizar la nueva cartografía y al avance del conocimiento científico referente a la designación de los diferentes tipos de hábitat de interés comunitario presentes en el Principado de Asturias. A lo largo del proceso de redacción del Instrumento de Gestión Integrado, también se han producido variaciones en los listados de especies de interés comunitario que, o bien no se habían citado en la propuesta inicial, o bien la inclusión de entonces se considera un error por la inexistencia en el momento de la propuesta y en la actualidad de esa especie en el ámbito de aplicación del Instrumento de Gestión Integrado.

Tras haber realizado el análisis de la situación actual en la que se encuentra este espacio, sus características físicas y ecológicas y los usos humanos con incidencia en la conservación, se ha procedido a realizar una zonificación del espacio y una regulación de usos de las actividades que en el mismo se desarrollan, conforme a lo establecido en la Ley 5/91 del Principado de Asturias, de 5 de abril, de protección de los espacios naturales. Asimismo se han seleccionado aquellos elementos que se consideran claves para la gestión de lugar y que son la base fundamental de las propuestas de objetivos y medidas. Para estos elementos se describe su estado de conservación y se definen objetivos y medidas que permitan asegurar, tanto su conservación en un estado favorable, como la integridad ecológica del lugar, objetivo principal que establecen la Directiva Hábitat y la Directiva Aves. Las medidas de conservación recogidas en el Instrumento de Gestión Integrado anexo, se han elaborado siguiendo los principios emanados de la Comisión Europea, con el objeto de dar respuesta a las exigencias ecológicas de los hábitat y especies recogidos en la Directiva 92/43/CEE y de las aves del Anexo I de la Directiva 2009/147/CE o aves migratorias de presencia regular y presentes en el lugar.

Las medidas definidas para estos elementos clave servirán igualmente para mantener o alcanzar un estado favorable de conservación de los demás hábitat naturales y especies de flora y fauna que, habiendo sido igualmente motivo para la designación de este espacio como Zona Especial de Conservación, no requieren medidas propias.

A la hora de redactar el contenido del Instrumento de Gestión Integrado se ha procedido a incluir aquellos objetivos considerados prioritarios; y a incluir y priorizar igualmente, aquellas medidas consideradas más urgentes o aquellas con cuya ejecución se considera que mejorará el estado de conservación del espacio en su conjunto. Todo ello teniendo en cuenta las aportaciones recibidas durante los procedimientos de participación pública y de información pública realizados.

La delimitación actualizada propuesta, que aparece recogida en la cartografía asociada al Instrumento de Gestión Integrado, es el resultado de una mejora de la escala de trabajo y de la interpretación que a esta escala se hace de la superficie que se considera debe ser protegida sobre la base de la mejor información disponible en cuanto a distribución de hábitat y taxones de interés comunitario. Esta delimitación se enviará a la Comisión Europea a efectos de su validación.

En la Comisión de Asuntos Medioambientales celebrada el 19 de diciembre de 2014 se emite informe favorable a la propuesta del decreto.

Corresponde al Principado de Asturias la declaración y el establecimiento de las medidas de conservación, de conformidad con lo establecido en la Ley 5/91 del Principado de Asturias, de 5 de abril y en la Ley 42/2007, de 13 de diciembre.

En su virtud, de conformidad con lo establecido en el artículo 25.Z de la Ley del Principado de Asturias 6/1984, de 5 de julio, del Presidente y del Consejo de Gobierno; en la Ley 5/91 del Principado de Asturias, de 5 de abril y en la Ley 42/2007, de 13 de diciembre, a propuesta de la Consejera de Agricultura y Recursos Autóctonos, y previa deliberación y aprobación del Consejo de Gobierno en su sesión celebrada el día 29 de diciembre de 2014,



DISPONGO

Artículo 1.—*Objeto.*

Se declara la Zona Especial de Conservación Cares-Deva (ES1200035) dentro del territorio del Principado de Asturias y se aprueba el I Instrumento de Gestión Integrado de diversos espacios protegidos en los Ríos Cares y Deva que se recoge en el Anexo.

Artículo 2.—*Finalidad.*

La finalidad de esta disposición es la conservación de la biodiversidad y el desarrollo sostenible del territorio, según los objetivos de las distintas figuras de protección de espacios naturales que confluyen en su territorio.

Artículo 3.—*Ámbito del territorio del Instrumento de Gestión Integrado.*

El ámbito del territorio del Instrumento de Gestión Integrado incluye parte del concejo de Peñamellera Baja y su delimitación se recoge en el Anexo del presente decreto, en el cual figuran la delimitación de la Zona Especial de Conservación correspondiente a la Decisión 2013/740/UE y la delimitación actualizada, que se envían a la Comisión Europea y se encuentra en trámite de aprobación y comunicación, respectivamente.

Artículo 4.—*Administración y gestión.*

La administración y las competencias para la gestión de los espacios protegidos integrados en el presente Instrumento de Gestión Integrado corresponden, a la Consejería en la que recaigan las competencias en materia de espacios protegidos. Cuando, de acuerdo con la legislación vigente, las actuaciones que se pretendan realizar dentro del ámbito de aplicación del presente Instrumento de Gestión Integrado, debieran someterse a autorización por parte de cualquier organismo de la Administración estatal, de la Administración autonómica o de la Administración local, se entiende que dichas administraciones son las competentes para extender la autorización, debiendo, no obstante, sujetarse a las condiciones estipuladas en este Instrumento de Gestión Integrado.

Artículo 5.—*Régimen sancionador.*

En el ámbito de aplicación de este Instrumento de Gestión Integrado es de aplicación el régimen sancionador establecido en la Ley 5/91 del Principado de Asturias, de 5 de abril, de protección de los espacios naturales y en la Ley 42/2007, de 13 de diciembre, del Patrimonio Natural y de la Biodiversidad, en los términos propios de cada norma.

Disposición transitoria única.—*Régimen preventivo.*

Desde la entrada en vigor de este decreto, y hasta la efectiva actualización de la delimitación de los espacios protegidos Red Natura 2000 y del Instrumento de Gestión Integrado, conforme se señala en la Disposición final primera se aplicará, en el ámbito objeto de actualización de los límites, el régimen preventivo señalado en los artículos 6.2 y 6.3 de la Directiva 92/43/CEE del Consejo, de 21 de mayo de 1992, relativa a la conservación de los hábitat naturales y de la fauna y flora silvestre y en los artículos 45.2 y 45.4 de la Ley 42/2007, de 13 de diciembre.

Disposición final primera.—*Actualización de la delimitación de la Zona Especial de Conservación.*

La actualización de la delimitación de los espacios protegidos Red Natura 2000 y por tanto del Instrumento de Gestión Integrado será efectiva, desde el día siguiente al de la publicación en el Diario Oficial de la Unión Europea, de la correspondiente Decisión de la Comisión Europea.

Disposición final segunda.—*Habilitación para su desarrollo.*

Se faculta al titular de la Consejería competente en materia de espacios protegidos para dictar cuantas disposiciones sean precisas para el desarrollo del presente decreto.

Disposición final tercera.—*Vigencia del Instrumento de Gestión Integrado.*

El presente Instrumento de Gestión Integrado tendrá una vigencia de 6 años. Finalizada la vigencia del I Instrumento de Gestión Integrado, éste continuará vigente de manera transitoria hasta la entrada en vigor del II Instrumento de Gestión Integrado resultante de la revisión del aprobado en la actualidad.

Disposición final cuarta.—*Entrada en vigor.*

El presente decreto entrará en vigor a los 20 días de su publicación en el *Boletín Oficial del Principado de Asturias*.

Dado en Oviedo, a veintinueve de diciembre de dos mil catorce.—El Presidente del Principado de Asturias, Javier Fernández Fernández.—La Consejera de Agroganadería y Recursos Autóctonos, M.^a Jesús Álvarez González.—Cód. 2014-22552.



Anexo

1. INTRODUCCIÓN.

1.1. Ámbito de aplicación.

El tramo del río Cares situado entre las localidades de El Mazu, Narganes y Buelles, en el concejo de Peñamellera Baja, constituye el tramo fluvial con bosque de sauce blanco más importante de Asturias, y por ello, fue declarado como Monumento Natural de las Saucedas de Buelles, por el Decreto 42/2002, de 4 de abril del Principado de Asturias.

Posteriormente, mediante el Acuerdo de Consejo de Gobierno del Principado de Asturias, de 19 de febrero de 2004, se propuso como Lugar de Importancia Comunitaria el Río Cares-Deva. La Comisión Europea, mediante la Decisión 2004/813/CE, aprueba la Lista de Lugares de Importancia Comunitaria (LIC) correspondiente a la región biogeográfica atlántica, a la cual pertenece el Principado de Asturias, entre los que se incluye la Zona Especial de Conservación (ZEC) Río Cares-Deva (ES1200035).

La ZEC Río Cares-Deva comprende los tramos fluviales de los ríos Cares y Deva desde los límites de la ZEC Picos de Europa hasta su desembocadura, ya como un único cauce fluvial, en la ría de Tinamayor (ZEC Ría de Ribadesella-Ría de Tinamayor), además del tramo de río Casaño que comprende desde el límite de la ZEC Picos de Europa hasta su desembocadura en el Cares, del que es tributario.

El ámbito de aplicación del Instrumento de Gestión Integrado del Río Cares-Deva se corresponde territorialmente con el de la Zona Especial de Conservación (ZEC) Río Cares-Deva, que incluye en su ámbito territorial el Monumento Natural de las Saucedas de Buelles y ocupa una superficie total de 333,96 ha.

En gran parte de su recorrido, los ríos que configuran la ZEC discurren muy encajados, llegando a formar estrechos desfiladeros. Los límites de la ZEC se circunscriben al cauce fluvial y a la estrecha franja de bosque de ribera que persiste en sus márgenes.

En el Anexo I del presente Instrumento de Gestión Integrado se incluyen planos del ámbito territorial de la ZEC Río Cares-Deva (ES1200035) y del Monumento Natural de las Saucedas de Buelles. En él aparecen reflejadas tanto su delimitación actual como la delimitación propuesta en trámite de aprobación.

1.2. Naturaleza y vigencia.

El Real Decreto-ley 17/2012, de 4 de mayo, de medidas urgentes en materia de medio ambiente, modifica el artículo 28.2 de la Ley 42/2007, de 13 de diciembre, del Patrimonio Natural y la Biodiversidad, quedando redactado como sigue:

“Si se solapan en un mismo lugar distintas figuras de espacios protegidos, las normas reguladoras de los mismos así como los mecanismos de planificación deberán ser coordinados, para unificarse en un único instrumento integrado, al objeto de que los diferentes regímenes aplicables en función de cada categoría formen un todo coherente”.

Para la redacción del presente Instrumento de Gestión Integrado se han tenido en cuenta las “Directrices de conservación de la Red Natura 2000” aprobadas por la Resolución de 21 de septiembre de 2011, de la Secretaría de Estado de Cambio Climático.

La existencia de las diferentes figuras de protección de espacios y las diferentes obligaciones de planificación y gestión emanadas de las mismas lleva a que se redacte un Instrumento de Gestión Integrado de diversos espacios protegidos en los ríos Cares y Deva.

Este Instrumento de Gestión Integrado tiene el carácter de instrumento de gestión de la Red Natura 2000 contribuyendo a la conservación coherente de las especies y hábitat amenazados en el marco de la Unión Europea.

Se concibe como un sistema evaluable periódicamente y que puede ser desarrollado de manera progresiva a través de la gestión adaptativa.

El Instrumento de Gestión Integrado tendrá una vigencia de 6 años. Transcurrido ese periodo, se realizará la revisión de la superficie ocupada por los hábitat principales, una evaluación de su estado de conservación y, en caso de ser necesario para cumplir con los objetivos propuestos, se promoverá la aplicación de medidas de gestión complementarias y otro tanto con las especies Red Natura 2000 y otras especies para las que se aplican medidas de gestión que pudieran localizarse en el ámbito de aplicación de este Instrumento de Gestión Integrado.

1.3. Finalidad y objetivos.

El presente Instrumento de Gestión Integrado tiene como finalidad salvaguardar la integridad ecológica de la ZEC del Río Cares Deva y su contribución a la coherencia de la Red Natura 2000 en el Principado de Asturias.

Para lograr estos fines, el Instrumento de Gestión Integrado fija como objetivo el establecimiento de medidas activas y preventivas necesarias para mantener o restablecer, según el caso, el estado de conservación favorable de los hábitat naturales y especies animales y vegetales de interés comunitario de la Directiva Hábitat, los procesos ecológicos y elementos naturales que alberga esta ZEC.

Asimismo, y en lo que respecta al Monumento Natural de las Saucedas de Buelles, el Instrumento de Gestión Integrado pretende la conservación y recuperación de las comunidades de sauce blanco, prestando especial atención a la elimi-



nación de las amenazas que afecten a las saucedas, prohibiendo cualquier tipo de actuación que implique su destrucción, deterioro o desaparición.

1.4. Competencias de gestión.

Las competencias para la gestión de la ZEC Río Cares-Deva y del Monumento Natural de la Saucedá de Buelles recaen en la Consejería competente en espacios protegidos.

Cuando, de acuerdo con la legislación vigente, las actuaciones que se pretendan realizar dentro del ámbito de aplicación del presente Instrumento de Gestión Integrado, debieran someterse a autorización por parte de cualquier organismo de la Administración estatal, de la Administración autonómica o de la Administración local, se entiende que dichas entidades son las competentes para extender la autorización, debiendo, no obstante, sujetarse a las condiciones estipuladas en este Instrumento de Gestión Integrado.

1.5. Evaluación ambiental.

Deberán someterse al trámite de evaluación ambiental y/o al trámite Evaluación Preliminar de Impacto Ambiental todas aquellas actividades, instalaciones y proyectos, y todos aquellos planes y programas expresamente no prohibidos en el presente Instrumento de Gestión Integrado para los que en la Ley 21/2013, de 9 de diciembre, de evaluación ambiental, y en el Decreto 38/1994, de 19 de mayo, por el que se aprueba el Plan de Ordenación de los Recursos Naturales del Principado de Asturias, u otras normativas autonómica o sectorial que las sustituya o complementen, así lo determinen.

El procedimiento de evaluación ambiental y/o Evaluación Preliminar de Impacto Ambiental servirá también para analizar la posible incidencia de planes o proyectos sobre los objetivos de conservación de la ZEC Río Cares-Deva incluido en el ámbito del Instrumento de Gestión Integrado, dando cumplimiento a lo dispuesto en el artículo 45 de la Ley 42/2007, de 13 de diciembre, de Patrimonio Natural y Biodiversidad. A esos efectos todos los procedimientos de evaluación de impacto que tengan el ámbito del Instrumento de Gestión Integrado como marco territorial, deberán analizar expresamente su incidencia sobre los hábitat y especies de interés comunitario.

Cualquier plan, programa o proyecto, no contemplado en los párrafos anteriores, que sin tener relación directa con la gestión del espacio o sin ser necesario para la misma, pueda afectar de forma apreciable al mismo, ya sea individualmente o en combinación con otros planes o proyectos, se someterá a una adecuada Evaluación de Repercusiones sobre los espacios incluidos en Red Natura 2000, según lo contemplado en el apartado 4 del artículo 45, de la Ley 42/2007, de 13 de diciembre, del Patrimonio Natural y de la Biodiversidad. Quedan excluidos de tal procedimiento aquellos enumerados en el anexo IV del presente Instrumento de Gestión Integrado, que, debido a su pequeña magnitud, o porque son necesarias para la conservación tanto de hábitat como de especies de interés comunitario, no es probable que tengan efectos significativos sobre el espacio, siempre que se encuentren por debajo de los umbrales de referencia definidos en dicho anexo.

1.6. Definiciones.

A efectos de este Instrumento de Gestión Integrado se entenderá por:

a. Hábitat de interés comunitario.

Los tipos de hábitat que figuran recogidos en el anexo I de la Directiva 92/43/CEE del Consejo, de 21 de mayo de 1992, relativa a la conservación de los hábitat naturales y de fauna y flora silvestres (Directiva Hábitat), en razón a encontrarse amenazados de desaparición, presentar un área de distribución reducida o constituir ejemplos representativos de la región biogeográfica en que se desarrollan.

b. Hábitat prioritario.

Los hábitat de interés comunitario que aparecen señalados como tales en el anexo I de la Directiva 92/43/CEE, por estar amenazados de desaparición y cuya conservación supone una especial responsabilidad para la Unión Europea y sus estados miembros. El símbolo "*" indica que se trata de un hábitat prioritario.

c. Especies Red Natura 2000.

Las especies de interés comunitario que figuran recogidas en el anexo II de la Directiva 92/43/CEE, en razón de estar en peligro de extinción, sean vulnerables, sean raras o sean endémicas; las aves que figuran recogidas en el anexo I de la Directiva 2009/147/CE del Parlamento Europeo y del Consejo (Directiva Aves), relativa a la conservación de las aves silvestres y las aves migratorias de presencia regular que no figuran en el Anexo I de la Directiva.

d. Especie prioritaria.

Las especies de interés comunitario que aparecen señaladas como tales en el anexo II de la Directiva 92/43/CEE. El símbolo "*" indica que se trata de una especie prioritaria.

e. Elementos Naturales Relevantes.

Elementos naturales que posean una relevancia especial a consecuencia de su singularidad o de sus excepcionales valores naturales.

2. Inventario, valoración del estado de conservación y objetivos de protección de los valores naturales.

En el ámbito de aplicación de este Instrumento de Gestión Integrado se localizan 6 hábitat, 6 especies de fauna y 1 especie de flora Red Natura 2000. Además 1 especie incluida en el Catálogo Regional de Especies Amenazadas de Flora Vasculosa del Principado de Asturias, y 1 especie de fauna del Catálogo Regional de Especies Amenazadas de Fauna Vertebrada, además de 2 especies de fauna propuestas en el PORNA como en "situación precaria".

2.1. Inventario de hábitat de interés comunitario.

El listado correspondiente a los hábitat de interés comunitario y su valoración y estado de conservación aparecen recogidos en el anexo II del presente Instrumento de Gestión Integrado.

2.1.1. Hábitat de interés comunitario para los que se adoptan objetivos y medidas de conservación.

De la totalidad de hábitat de interés comunitario, se estima que resulta necesario aplicar medidas de gestión en los siguientes casos:

2.1.1.1. Hábitat forestales.

Los hábitat que albergan comunidades forestales son los más adecuados para la aplicación de una conservación activa, mediante la ejecución de planes específicos de actuación (restauración o recuperación).

Se incluyen en este grupo los siguientes hábitat:

Bosques de *Quercus ilex* y *Quercus rotundifolia* (Cod. 9340).

Las presiones y amenazas generales de estos hábitat son:

1. Fragmentación por:
 - a. Apertura de pistas.
 - b. Instalación de infraestructuras diversas (telecomunicación u otras).
 - c. Aprovechamientos forestales a hecho.

Los objetivos generales de conservación de estos hábitat son:

1. Evitar la fragmentación de estos tipos de bosques, favorecer la continuidad con otras masas boscosas y garantizar su buen estado de conservación.
2. Evitar la introducción o la expansión de especies alóctonas.

Bosques aluviales de *Alnus glutinosa* y *Fraxinus excelsior* (*Alno-Padion*, *Alnion incanae*, *Salicion albae*) (*) (Cod. 91E0).

Las presiones y amenazas generales de estos hábitat son:

1. Fragmentación y degradación, por apertura de pistas, aprovechamientos forestales a matarrasa, instalación de infraestructuras diversas (telecomunicación u otras) e incendios forestales.
2. Ocupación de las vegas por infraestructuras, industrias y edificaciones residenciales, que restan superficie a la recuperación del área de distribución de este hábitat.
3. Tala y posterior roturación para el aprovechamiento agrícola del suelo de las riberas fluviales.
4. Obras de defensa de márgenes y encauzamientos de ríos.
5. Proliferación de especies vegetales exóticas invasoras.

Los objetivos generales de conservación de estos hábitat son:

1. Evitar la fragmentación de estos tipos de bosques, favorecer la continuidad con otras masas boscosas y garantizar su buen estado de conservación.
2. Evitar la introducción o la expansión de especies alóctonas y de especies invasoras.
3. Preservar la totalidad de las formaciones forestales ribereñas existentes e incrementar en superficie los rodales existentes, mediante reforestación de márgenes y llanuras fluviales y aumentar la conectividad entre fragmentos.
4. Mejorar el estado de conservación y recuperar las características naturales de los rodales existentes.

2.2. Especies Red Natura 2000.

El listado correspondiente a las especies Red Natura 2000 y su valoración y estado de conservación aparecen recogidos en el anexo III del presente Instrumento de Gestión Integrado.

2.2.1. Especies de flora para las que se adoptan objetivos y medidas de gestión.

De la totalidad de las especies de flora de interés comunitario, se estima que resulta necesario aplicar medidas de gestión en los siguientes casos:

2.2.1.1. *Woodwardia radicans* (Cod. 1426).

Las presiones y amenazas específicas para esta especie son:

1. Recolección de ejemplares por coleccionistas.
2. Alteración o destrucción de los bosques ribereños de aliso donde vive (hábitat cod. 91E0), derivada principalmente de la tala, la transformación en terrenos de cultivo o de obras de encauzamiento.

Los objetivos de conservación específicos para esta especie son:

1. Protección estricta de las poblaciones y la preservación de las condiciones ecológicas de los lugares en los que se localizan las poblaciones conocidas de estas especies.
2. Localización de otros enclaves.

2.2.2. Especies de fauna para las que se adoptan objetivos y medidas de gestión.

Resulta necesario aplicar medidas de gestión para las siguientes especies: *Petromyzon marinus* (Cod. 1095), *Lampetra planeri* (Cod. 1096), *Alosa alosa* (Cod. 1102), *Salmo salar* (Cod. 1106), *Galemys pyrenaicus* (Cod. 1301) y *Lutra lutra* (Cod. 1355)

Las presiones y amenazas generales para estas especies son:

1. Contaminación y pérdida de calidad de las aguas causada por:
 - a. Vertidos de origen urbano, industrial o ganadero (purines, suero...)
 - b. Escorrentía y arrastre de sólidos en suspensión de obras y actuaciones realizadas en la cuenca, etc.
 - c. Modificaciones de las características físicas y químicas del agua debidas a la presencia de presas y embalses.
2. Canalización de los cauces por suponer:
 - a. La eliminación de la vegetación de ribera.
 - b. La alteración del cauce y de los fondos de grava característicos de los frezaderos.
 - c. La eliminación de refugios naturales.
 - d. Cambios en la dinámica de las corrientes y en el cauce del río.
3. Alteración del caudal ecológico por:
 - a. La regulación del nivel de agua en presas.
 - b. Las captaciones de agua para usos urbanos, industriales y agrícolas.

Las presiones y amenazas específicas para *Petromyzon marinus* (Cod. 1095) son:

1. Presencia de obstáculos artificiales, presas, saltos de agua u otros obstáculos, principalmente en los cursos bajos de los ríos, que impiden alcanzar los lugares naturales de reproducción.
2. Furtivismo, centrado en la pesca de adultos durante la época reproductora en el río.
3. Molestias ocasionadas durante el periodo reproductor debidas a actividades humanas desarrolladas en el río, principalmente recreativas.

Las presiones y amenazas específicas para *Lampetra planeri* (Cod 1096) son:

1. Canalización de su hábitat, que destruye sus frezaderos naturales.
2. Contaminación agrícola y urbana del río.

Las presiones y amenazas específicas para *Alosa alosa* (Cod. 1102) son:

1. Sobrepesca, ya que al ser una especie anádroma es difícil gestionar sus poblaciones y adecuar su explotación al stock disponible.
2. Presencia de obstáculos artificiales (presas, saltos de agua u otros obstáculos), principalmente en los cursos bajos de los ríos, que impiden alcanzar los lugares naturales de freza.
3. Furtivismo, cuando no se respeta la normativa establecida en cuanto a periodos de veda, tramos de pesca, etc.
4. Molestias ocasionadas durante el periodo reproductor, causadas por actividades humanas desarrolladas en el río, principalmente recreativas.

Las presiones y amenazas específicas para *Salmo salar* (Cod. 1106) son:

1. Sobrepesca, de forma que al tratarse de una especie anádroma resulta difícil gestionar sus poblaciones y adecuar su explotación al stock disponible.

2. Presencia de obstáculos artificiales como presas, saltos de agua u otros obstáculos que impiden los movimientos migratorios de los salmones.
3. Molestias ocasionadas durante el periodo reproductor, causadas por actividades humanas desarrolladas en el río, principalmente recreativas.
4. Furtivismo, cuando no se respeta la normativa establecida en cuanto a cupos de capturas, periodos de veda, etc.
5. Competencia interespecífica, principalmente con la trucha durante los estados juveniles.
6. Repoblaciones mal efectuadas que pueden:
 - a. Introducir enfermedades en las poblaciones del medio natural.
 - b. Producir introgresión genética en las poblaciones naturales, si las repoblaciones se realizan con ejemplares procedentes de otras poblaciones distintas a las nativas.

Las presiones y amenazas específicas para *Galemys pyrenaicus* (Cod. 1301) son:

1. Alteración y destrucción del hábitat: por urbanización del suelo, obras de infraestructuras, etc.
2. Presencia de obstáculos artificiales como embalses, minicentrales u otros que generan efecto barrera y alteran la circulación natural del agua.
3. Deportes acuáticos, especialmente aquellos que conllevan deterioro del bentos.

Las presiones y amenazas específicas para *Lutra lutra* (Cod. 1355) son:

1. Alteración y degradación del hábitat: por urbanización del suelo, obras de infraestructuras, construcción de presas, embalses, etc.
2. Escasez de alimento, debido principalmente a la disminución en las poblaciones de anguila, que es la presa seleccionada más activamente.

Los objetivos de conservación generales para estas especies son:

1. Mantener las poblaciones conocidas de las especies consideradas.
2. Fomentar la conservación del hábitat adecuado para cada una de las especies consideradas y la calidad de las aguas.
3. Aumentar los conocimientos sobre estas especies.
4. Incrementar la sensibilidad de la sociedad sobre la necesidad de conservar estas especies.

2.3. Otras especies para las que se adoptan medidas de gestión.

2.3.1 Especies de flora.

En los valles medios del Cares, extendiéndose puntualmente hasta la margen del río, aparece *Quercus rotundifolia* o encina carrasca. Esta especie está catalogada, a nivel regional, como de Interés especial y cuenta con un Plan de Manejo, por lo que se considera que no son necesarias medidas adicionales de gestión.

2.3.2. Especies de fauna.

En el ámbito de aplicación del Instrumento de Gestión Integrado se distribuye el Avión zapador (*Riparia riparia*), especie que ha sido catalogada como de interés especial, en razón a lo limitado de sus poblaciones en la región y a lo localizado de sus colonias de cría, que pueden verse afectadas por modificaciones de su hábitat. También existen poblaciones nidificantes de Martín pescador (*Alcedo atthis*) y Andarríos chico (*Actitis hypoleucos*).

Las presiones y amenazas para estas especies son:

1. Las modificaciones de las riberas que dificulten el asentamiento de las colonias o nidos en sus taludes.
2. La realización de dragados que eliminen las islas de grava en las que nidifica el andarríos chico.
3. Las molestias directas que impidan o disminuyen la reproducción normal de la especie.

Los objetivos de conservación para esta especie son:

1. Impedir la destrucción de los taludes que contengan colonias, en especial durante la época de reproducción.
2. Evitar la alteración de las riberas, en especial en aquellas zonas en que la disponibilidad de emplazamientos adecuados para la reproducción pueda llegar a convertirse en un recurso limitante.
3. Favorecer la recuperación de taludes revegetados como áreas de cría y proteger su entorno próximo.
4. Minimizar el impacto de los dragados sobre las isletas de grava presentes en el curso fluvial.

3. REGULACIÓN DE ACTIVIDADES.

3.1. Régimen general de usos.

Los posibles usos en el Monumento Natural de las Saucedas de Buelles tendrán la consideración de Permitidos, Autorizables y Prohibidos en función de su incidencia sobre los valores que han motivado la declaración del mismo:

- a) Se considera Uso Permitido cualquier actividad compatible con los objetivos del Instrumento de Gestión Integrado y que, por tanto, puede desarrollarse sin limitaciones especiales. Los usos permitidos no requerirán informe o autorización por parte de la Consejería con competencias en espacios protegidos.
- b) Se considera Uso Autorizable aquel que, bajo determinadas condiciones, puede ser tolerado por el medio natural sin un deterioro significativo o irreversible de sus valores. Los usos autorizables deberán contar con informe de la Consejería con competencias en espacios protegidos.
- c) Se considera Uso Prohibido aquel que suponga un riesgo para el espacio natural protegido o cualquiera de sus elementos o características o sea manifiestamente incompatible con la finalidad u objetivos del espacio.

A efectos de poder informar adecuadamente, las solicitudes de los usos autorizables, el interesado deberá definir con suficiente claridad el uso o actividad pretendida, en la propia solicitud o en documento adjunto a la misma. En todo caso como mínimo debe quedar definido el uso o actividad pretendida, su magnitud y su ubicación precisa, preferentemente con cartografía a escala.

Aquellos usos o actuaciones catalogados por este Instrumento de Gestión Integrado como "prohibidos", no podrán, en ningún caso, ser autorizados por ninguna entidad, organismo o corporación de la Administración del Principado de Asturias o de cualquier otra administración, aunque sí fuese autorizable conforme a la legislación sectorial.

3.2. Zonificación.

Tratándose todo el ámbito del espacio como una única zona de conservación existe una división en zonas de uso diferenciado al incluirse en él el Monumento Natural de las Saucedas de Buelles.

3.3. Regulación de usos referida al monumento natural.

El Monumento Natural de las Saucedas de Buelles comprende las saucedas que se encuentran en las dos márgenes del río Deva, en el tramo de río situado entre las localidades de El Mazu, Narganes y Buelles, en el concejo de Peñamellera Baja, incluyendo las saucedas, y fragmentos de alisedas de las orilla, las playas de canto y los taludes que se encuentran en ambas márgenes y el mismo cauce o lecho menor del río.

El Decreto 42/2002, de 4 de abril, declara Monumento Natural de las Saucedas de Buelles recoge la delimitación de usos siguiente:

Con carácter general, quedan prohibidas las actividades, obras, actuaciones o procesos que resulten lesivos, y por tanto incompatibles, con la preservación del monumento, y en especial:

- a. La destrucción o alteración de los bosques de ribera y las formaciones de sauce blanco.
- b. Las obras de canalización, encauzamiento del río o construcción de escolleras.
- c. La destrucción del hábitat de especies de la flora y fauna catalogadas como en peligro de extinción, sensibles a la destrucción de su hábitat, vulnerables o de interés especial.
- d. La introducción de especies alóctonas tanto de flora como de fauna.
- e. La plantación de nuevos cultivos forestales o la replantación con especies no incluidas en la asociación fitosociológica de las saucedas de sauce blanco.
- f. La alteración de las condiciones del estado natural protegido mediante la ocupación, corta, arranque, inundación, quema u otras acciones deletéreas o dañosas para la gea, la fauna y la flora, a excepción de las actividades agrícolas y ganaderas tradicionales.
- g. La extracción de áridos u otros materiales.
- h. La construcción de inmuebles o instalaciones y el asentamiento de infraestructuras permanentes.
- i. La instalación de tendidos aéreos, infraestructuras de comunicación, instalaciones de telecomunicación y las destinadas a generación de energía eólica.
- j. El tránsito de vehículos motorizados, carentes de autorización expedida por la Consejería competente en materia de espacios naturales protegidos, a excepción de los vehículos agrícolas y ganaderos pertenecientes a los propietarios o arrendatarios de las fincas situadas en el lugar y de los organismos con atribuciones de salvamento, vigilancia o protección civil.
- k. La instalación de carteles publicitarios.
- l. La instalación de escombreras y otros acúmulos de materiales.
- m. La realización de vertidos o el derrame de residuos o la utilización de productos que alteren las condiciones de habitabilidad del espacio natural protegido.

Las actividades, obras o actuaciones que pudieran incidir en la conservación del monumento estarán sometidas a autorización expresa del órgano competente en materia de espacios naturales protegidos, que, en su caso, podrá requerir al

interesado la entrega de un estudio, realizado por profesional competente, en el que se determinen las posibles afecciones que la actuación pueda originar sobre el monumento y, si procediera, las medidas correctoras que puedan plantearse para los distintos tipos de actuaciones, sin perjuicio de las demás autorizaciones que, por razón de la materia, pudieran competir a otros órganos de la Administración.

El órgano competente en materia de espacios naturales protegidos podrá autorizar, siempre y cuando no supongan un efecto dañino sobre los valores que determinan la declaración como espacio natural protegido, las siguientes actuaciones:

- a. Las obras de restauración, acondicionamiento o protección del monumento.
- b. La realización de labores de investigación científica, seguimiento del estado de conservación y monitorización de los procesos activos causantes tanto de efectos positivos como negativos sobre el monumento, previa presentación de un protocolo detallado de las actuaciones a desarrollar.
- c. La realización de estudios, prospecciones o excavaciones.
- d. La instalación de placas y carteles de carácter informativo y divulgativo sobre dicho conjunto ambiental y su entorno. La señalización se realizará, si tuviese lugar, con un diseño y características que estén integradas con el paisaje del entorno.
- e. Las obras de mejora o acondicionamiento de los itinerarios de acceso, siempre que se integren adecuadamente en el entorno natural circundante.
- f. La instalación de sendas, siempre y cuando no se alteren las condiciones paisajísticas de la zona. En lo posible, aprovecharán la red de caminos actualmente existentes, que serán de uso exclusivamente peatonal o ciclable, con señalizaciones predominantemente a ras de tierra.

Las restantes actividades o usos no contemplados en los apartados anteriores no tendrán otras limitaciones que las que imponga la legislación vigente.

4. MEDIDAS Y ACTUACIONES PARA LA GESTIÓN.

4.1. Medidas para garantizar la conservación de los hábitat.

4.1.1. Bosques aluviales de *Alnus glutinosa* y *Fraxinus excelsior* (*Alno-Padion*, *Alnion incanae*, *Salicion albae*) (*) (Cod. 91E0).

1. En los informes relativos a las consultas ambientales de los aprovechamientos forestales en bosques de ribera, se aplicarán criterios restrictivos para evitar la reducción y fragmentación de su superficie. Sólo se autorizarán aprovechamientos sostenibles y talas por entresaca.
2. Se favorecerá la regeneración natural mediante tratamientos silvícolas.
3. Se promoverán los trabajos de repoblación y restauración de bosques en las vegas con menor presión antrópica.
4. Se controlará la invasión de estos tipos de bosques autóctonos por especies forestales alóctonas y por especies invasoras, procediendo a su eliminación en la época más adecuada.
5. Se procurará mejorar la estructura horizontal del hábitat, por incremento en superficie de los rodales existentes, y la eliminación de especies exóticas, especialmente chopos (*Populus sp.pl.*), falsa acacia (*Robinia pseudoacacia*), acacias (*Acacia melanoxylon* y *A. dealbata*), *Buddleja davidii*, *Reynoutria japonica*, *Senecio mikanioides*, *Tradescantia fluminensis*, *Crocasmia x crocosmiiflora*, etc. y la posterior restauración de los terrenos mediante la implantación de especies autóctonas propias de los bosques de ribera.
6. Se llevará a cabo un seguimiento y control del estado fitosanitario de los bosques de ribera.
7. En los informes relativos a las consultas ambientales de las obras de defensa de márgenes y encauzamiento de ríos, se aplicarán criterios restrictivos para evitar la artificialización de márgenes y cauces y la reducción y fragmentación de la vegetación ribereña.
8. Se promoverán las técnicas de bioingeniería en sustitución de las obras de encauzamiento de cauces mediante escollera de cualquier tipo.
9. En los informes relativos a las consultas ambientales de los instrumentos de planificación urbanística del territorio, se aplicarán criterios restrictivos para evitar la ocupación para otros usos de áreas en las que exista o pueda desarrollarse un bosque de ribera.

4.1.2. Bosques de *Quercus Ilex* y *Quercus rotundifolia* (Cod. 9340).

1. Constatar la correcta ejecución de las medidas contempladas en el Plan de Manejo de las Encinas.
2. Promover la reducción de la fragmentación de este hábitat mediante la repoblación de parcelas de matorral de sustitución del encinar mediante siembra de bellotas de encinas y la plantación de pies de otros arbolillos del cortejo florístico propio de la comunidad.

4.1.3. Específicas para los Hábitat ligados al agua.

1. Se restringirán los usos, obras e infraestructuras que puedan alterar de forma sustancial e irreversible las condiciones hidrológicas de las masas de agua que sustentan este hábitat.



2. Cuando se detecte afección por contaminación o enturbiamiento se localizará el foco del problema y se procederá a su resolución.
- 4.2. Medidas para garantizar la conservación de las especies Natura 2000.
 - 4.2.1. Medidas de gestión de las especies de flora.
 - 4.2.1.1. *Woodwardia radicans*.
 1. Se promoverán campañas educativas para informar del interés de esta especie y de las medidas y acciones necesarias para su conservación.
 2. Se promoverá el mantenimiento del estado actual de las áreas en que está presente o se localice esta especie.
 3. Se considerarán de aplicación las medidas de gestión señaladas para el hábitat Bosques aluviales de *Alnus glutinosa* y *Fraxinus excelsior* (*Alno-Padion*, *Alnion incanae*, *Salicion albae*) (*) (Cod. 91E0) en este Instrumento de Gestión Integrado, para restablecer a un estado favorable de conservación del hábitat de la especie.
 - 4.2.2. Medidas de gestión de las especies de fauna.
 - 4.2.2.1. *Generales*.
 1. Las establecidas para el hábitat Bosques aluviales de *Alnus glutinosa* y *Fraxinus excelsior* (*Alno-Padion*, *Alnion incanae*, *Salicion albae*) (*) (Cod. 91E0) en este documento.
 2. Se promoverá la mejora del estado de las cuencas fluviales a través del organismo competente en la gestión de los ecosistemas fluviales, y en concreto se promoverá:
 - a. el saneamiento del río.
 - b. la recuperación de las riberas.
 - c. el acondicionamiento de frezaderos.
 3. Incrementar la vigilancia y el control de los vertidos contaminantes.
 4. Establecer, cuando proceda, limitaciones espaciales y temporales o de intensidad de uso a determinadas actividades turísticas, recreativas, deportivas y culturales.
 5. Elaborar programas de educación ambiental para concienciar a la sociedad sobre la necesidad de conservar las especies y su hábitat.
 - 4.2.2.2. *Petromyzon marinus* (Cod. 1095), *Alosa alosa* (Cod. 1102) y *Salmo salar* (Cod. 1106).
 1. Adaptar la normativa de pesca al estado de las poblaciones de *Alosa alosa* y *Salmo salar*, estableciendo:
 - a. cupos de captura.
 - b. zonas vedadas.
 - c. modalidades de pesca.
 - d. periodos hábiles de pesca, etc.
 2. Se promoverá a través del organismo competente en materia de pesca fluvial, las siguientes medidas:
 - a. Instalar y adecuar dispositivos de paso que permitan salvar los obstáculos que impiden el acceso a las zonas de reproducción.
 - b. Adecuar barreras para evitar el paso de reproductores y juveniles hacia lugares peligrosos, como canales de derivación, turbinas, etc.
 - c. Instalar estaciones de captura y conteo para conocer y valorar la situación poblacional de estas especies.
 - 4.2.2.3. *Lampetra planeri* (Cod 1096).
 1. Realización de estudios previos específicos para valorar la afección a esta especie ante cualquier obra que implique la modificación del lecho fluvial.
 - 4.2.2.4. *Galemys pyrenaicus* (Cod. 1301) y *Lutra lutra* (Cod. 1355).
 1. Mejorar el sistema de saneamiento de aguas residuales.
 2. Constatar la correcta aplicación y ejecución de las medidas recogidas en el Plan de Manejo de la Nutria. (Decreto 73/93, Plan de manejo de la nutria).
 - 4.2.3. Medidas para garantizar la conservación de otras especies.
 - 4.2.3.1. *Quercus rotundifolia*.
 1. Constatar la correcta ejecución de las medidas contempladas en el Plan de Manejo de las Encinas.

4.2.3.2. Avifauna de ríos: *Actitis hypoleucos*, *Alcedo atthis*, *Riparia riparia*.

1. Constatar la correcta aplicación y ejecución de las medidas recogidas en el Decreto 60/93, de 1 de julio, por el que se aprueba el Plan de manejo del avión zapador en Asturias.
2. Condicionar las obras en el cauce del río a que se deban respetar los taludes que contengan colonias o nidos de estas especies, en especial durante la época de reproducción.
3. Los dragados en el río deberán asegurar la persistencia de lugares adecuados para la nidificación del andarríos chico.
4. Evitar la alteración de las riberas, en especial en aquellas zonas en que la disponibilidad de emplazamientos adecuados para la reproducción pueda llegar a convertirse en un recurso limitante.
5. Favorecer la recuperación de taludes revegetados como áreas de cría y proteger su entorno próximo.

4.3. Necesidades municipales que redundan en una mejora del estado ambiental del ámbito de aplicación del instrumento de gestión integrado.

En las subvenciones a entidades locales que otorga la Consejería de Agroganadería y Recursos Autóctonos, destinadas a la restauración y/o recuperación de hábitat de elementos de la Red Regional de Espacios Naturales Protegidos, se incluirán como posibles beneficiarios las corporaciones locales incluidas en el ámbito de aplicación del Instrumento de Gestión Integrado.

5. SEGUIMIENTO Y EVALUACIÓN.

Con el objeto de realizar el seguimiento y evaluación del estado de conservación de las especies y hábitat Red Natura 2000 y de las especies para las que se adoptan medidas de gestión, y por ende la eficacia y cumplimiento de las medidas propuestas en el Instrumento de Gestión Integrado, y para aumentar la información disponible sobre los mismos, se establecerán los siguientes programas de seguimiento:

5.1. Programa de seguimiento de hábitat de interés comunitario.

Con el fin de monitorizar el estado de conservación de los hábitat de interés comunitario existentes en la ZEC, se pondrá en marcha un programa de mejora de la información disponible para los hábitat principales, a través de estos tipos de actuaciones:

1. Cartografía de Hábitat de Interés Comunitario:
Se revisará la cartografía de detalle a escala 1:5.000 del conjunto de los hábitat de interés comunitario presentes en el ámbito del Instrumento de Gestión Integrado.
2. Aumento de la información disponible:
Se realizará un seguimiento periódico sobre el estado de conservación y las posibles amenazas que sufran los hábitat de Interés Comunitario presentes.

5.2. Programa de seguimiento de especies de fauna y flora.

Se establecerá un programa de seguimiento y mejora de la información disponible sobre las principales especies Red Natura y de las especies para las que se adoptan medidas de gestión presentes en el ámbito de la ZEC.

El programa de mejora de información y el seguimiento deberán generar una cartografía de detalle a escala adecuada para esas especies.

Asimismo se adoptarán las siguientes medidas:

1. Se fomentarán los estudios científicos sobre las especies consideradas en el presente Instrumento de Gestión Integrado.
2. Se realizarán inventarios de áreas prioritarias de conservación para estas especies, que tendrá el carácter de inventario abierto, a través de bases cartográficas, con la información disponible sobre distribución de la especie, localización de ejemplares, etc.
3. Se establecerá un sistema de seguimiento periódico de las poblaciones que permita estimar las densidades o número de ejemplares existentes y su evolución.

6. VALORACIÓN ECONÓMICA DE LA PROPUESTA.

La financiación de las medidas contempladas en el documento se adecuará a las líneas presupuestarias asignadas a los órganos de la Administración que tienen la competencia sobre las mismas, y que se definen en la Ley de presupuestos de cada año.



Concepto	Precio Total en €
Cartografiado *	
Cartografía de hábitat	400,75
Restauración de hábitat	
Restauración forestal	54.000,00
Eliminación especies flora alóctonas invasoras	1.335,84
Actividades formativas	
Diseño programa de educación ambiental	6.000,00
Estudios específicos	
Seguimiento estado fitosanitario de alisedas	9.000,00
Seguimiento y evaluación del Instrumento de Gestión Integrado *	
Seguimiento faunístico	12.000,00
Seguimiento hábitat y flora	9.000,00
Total	91.736,59

* Medidas Prioritarias

7. ANEXOS.

Anexo I: Cartografía.

Anexo II: Listado de Hábitat de Interés Comunitario. Valoración del estado de conservación.

Anexo III: Listado de especies de la Red Natura 2000 y de especies incluidas en los Catálogos Regionales de Especies Amenazadas de Fauna y Flora. Valoración del estado de conservación.

Anexo IV: Actividades que no requieren evaluación de repercusiones sobre la Red Natura 2000.

Anexo I CARTOGRAFÍA

—PLANO GENERAL SOBRE CARTOGRAFÍA.

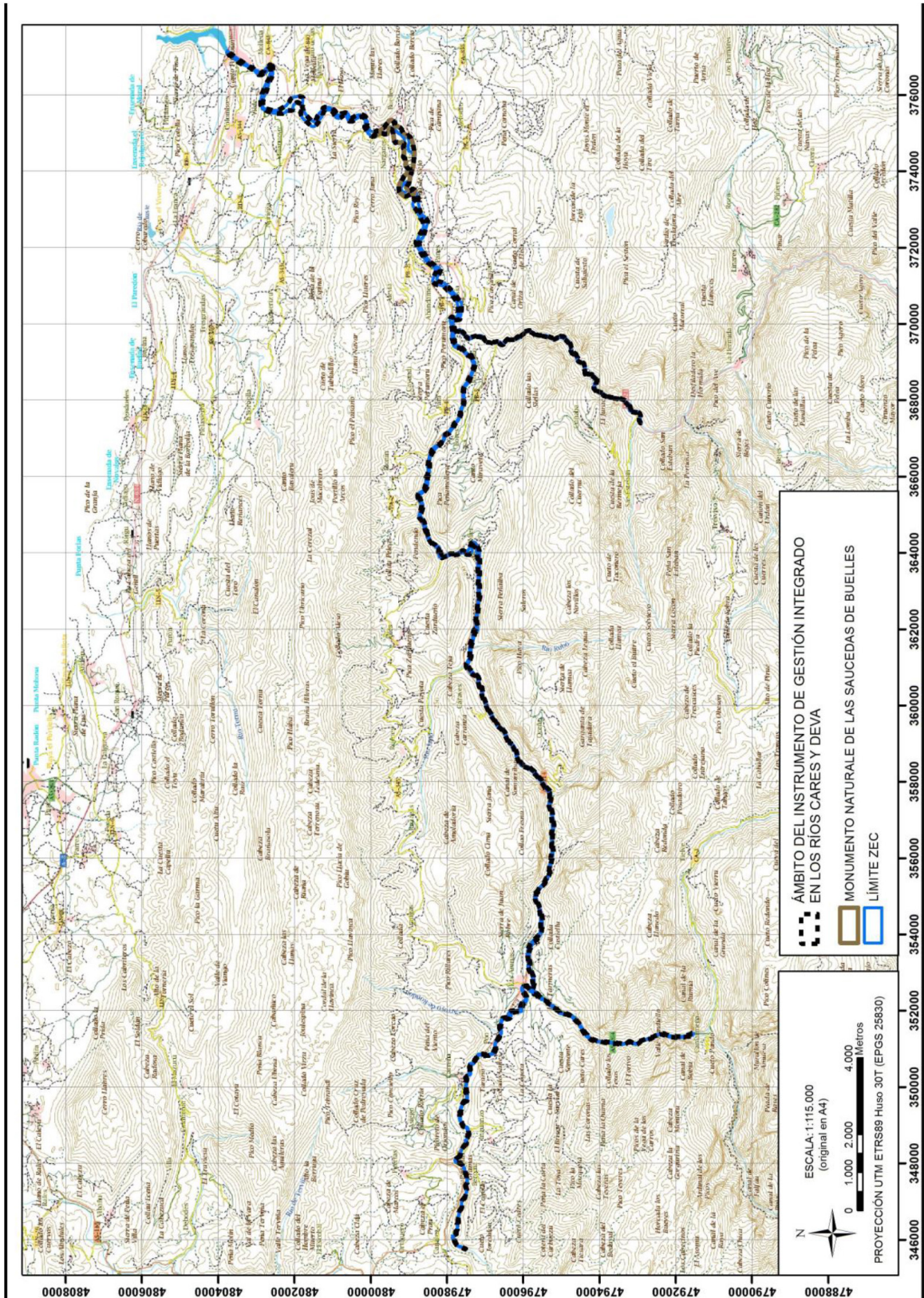

La planimetría a mayor escala estará depositada en el Servicio competente en espacios naturales protegidos y la información cartográfica podrá ser consultada a través de la página web del Principado de Asturias en la sección de espacios naturales.

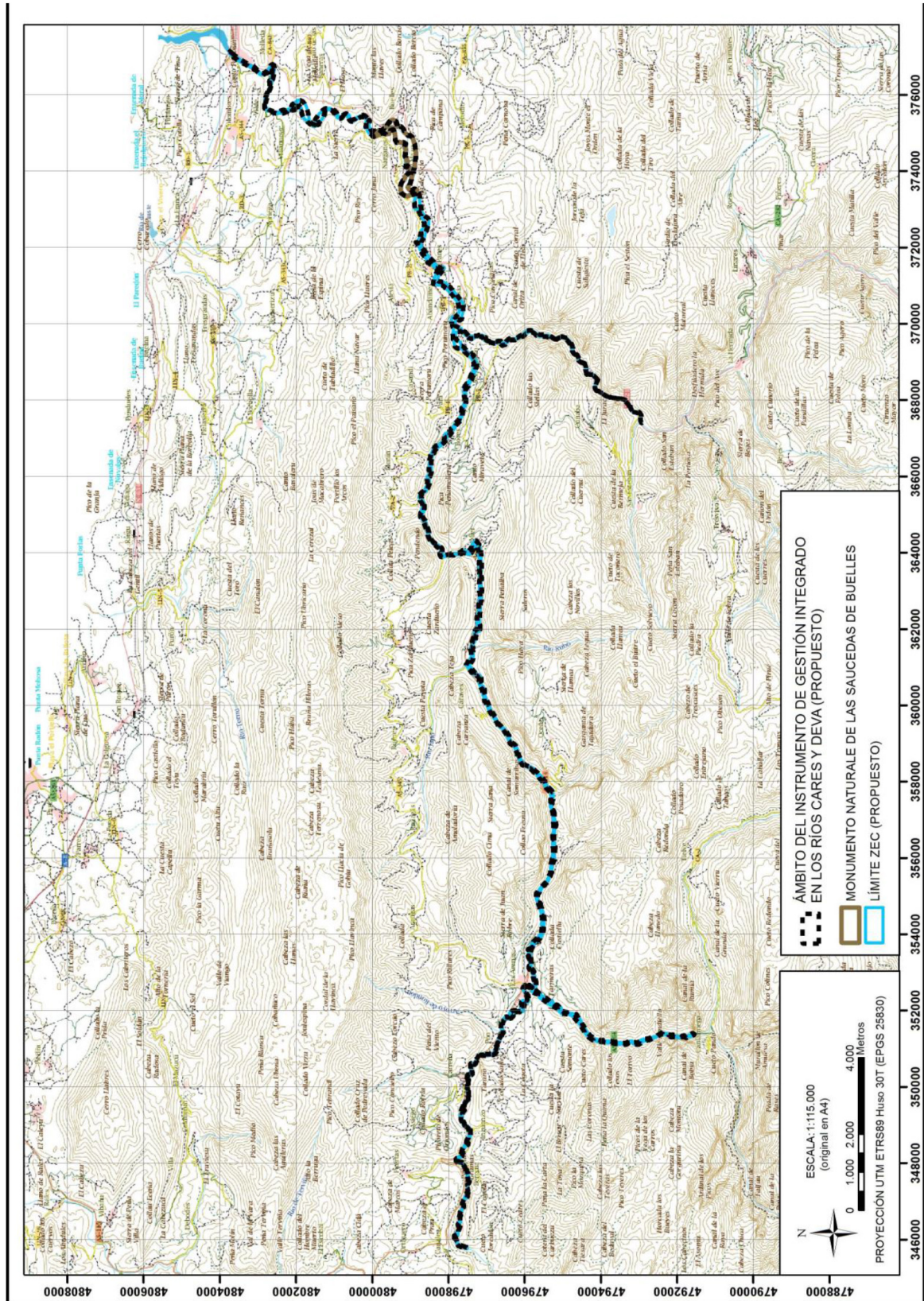

La planimetría a mayor escala estará depositada en el Servicio competente en espacios naturales protegidos y la información cartográfica podrá ser consultada a través de la página web del Principado de Asturias en la sección de espacios naturales.

—LOCALIZACIÓN DE HABITAT DE INTERÉS COMUNITARIO.

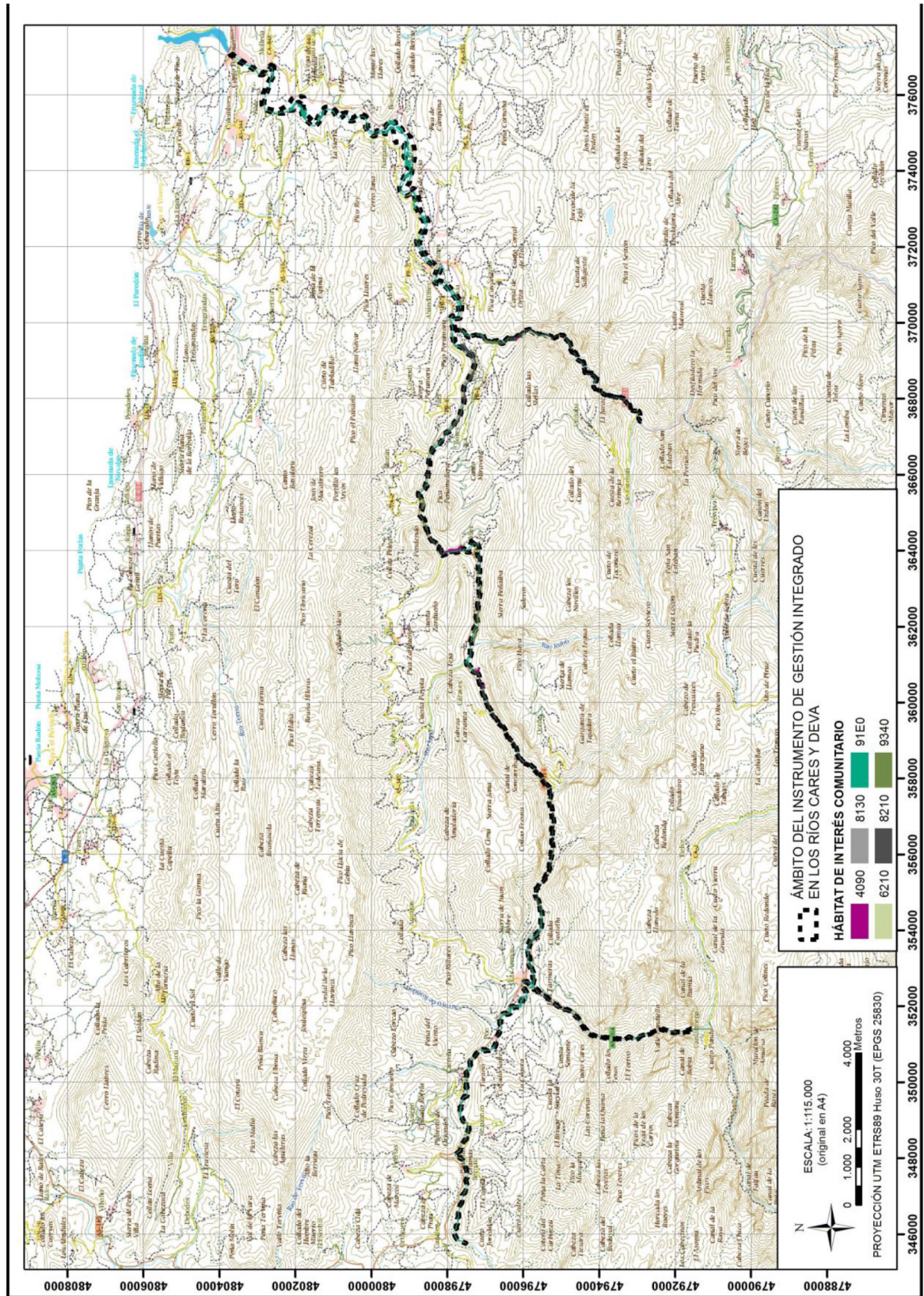

La planimetría a mayor escala estará depositada en el Servicio competente en espacios naturales protegidos y la información cartográfica podrá ser consultada a través de la página web del Principado de Asturias en la sección de espacios naturales.

Anexo II

LISTADO DE HÁBITAT DE INTERÉS COMUNITARIO. VALORACIÓN DEL ESTADO DE CONSERVACIÓN

Hábitat de interés Comunitario

Código Natura 2000	Denominación	Sup. (ha) ¹
4090	Brezales oromediterráneos endémicos con aliaga	0,25
6210	Prados secos seminaturales y facies de matorral sobre sustratos calcáreos (<i>Festuco-Brometalia</i>) (orquídeas*)	0,32
8130	Desprendimientos mediterráneos occidentales y termófilos	0,02
8210	Pendientes rocosas calcícolas con vegetación casmofítica	10,46
91E0	Bosques aluviales con <i>Alnus glutinosa</i> y <i>Fraxinus excelsior</i> (<i>Alno-Padion</i> , <i>Alnion incanae</i> , <i>Salicion albae</i>) (*)	122,56
9340	Bosques de <i>Quercus ilex</i> y <i>Quercus rotundifolia</i>	7,99

* Hábitat prioritario

1 Según el Inventario Nacional de Hábitat del año 2005.

NC: En estos casos, la falta de información se debe a que estos hábitat, aunque presentes en la Zona, no han sido consignados en el Atlas y Manual de los Hábitat Españoles (Año 2005) a partir del cual se ha obtenido el dato de superficie ocupada para el resto de los hábitat.

Valoración del estado de conservación.

Hábitat de Interés Comunitario.

Código Natura 2000	Denominación	Estado de Conservación	Evolución	Usos/Actividades necesarios/as para la conservación	Presencia significativa (Sup > 5% HIC)	Relevancia	Necesidad de Medidas de Gestión
4090	Brezales oromediterráneos endémicos con aliaga	Bueno	Desconocida	Uso actual del hábitat	SI	NO	NO
6210	Prados secos seminaturales y facies de matorral sobre sustratos calcáreos (<i>Festuco-Brometalia</i>) (orquídeas*)	Bueno	Desconocida	Uso actual del hábitat	SI	NO	NO
8130	Desprendimientos mediterráneos occidentales y termófilos	Bueno	Desconocida	Uso actual del hábitat	NO	NO	NO
8210	Pendientes rocosas calcícolas con vegetación casmofítica	Bueno	Desconocida	Uso actual del hábitat	NO	NO	NO
91E0	Bosques aluviales de <i>Alnus glutinosa</i> y <i>Fraxinus excelsior</i> (<i>Alno-Padion</i> , <i>Alnion incanae</i> , <i>Salicion albae</i>) (*)	Bueno	Desconocida	Aplicar Medidas de Gestión	SI	SI	SI
9340	Bosques de <i>Quercus ilex</i> y <i>Quercus rotundifolia</i>	Bueno	Desconocida	Aplicar Medidas de Gestión	SI	SI	SI

* Hábitat prioritario

Anexo III

LISTADO DE ESPECIES DE LA RED NATURA 2000 Y DE ESPECIES INCLUIDAS EN LOS CATÁLOGOS REGIONALES DE ESPECIES AMENAZADAS DE FAUNA Y FLORA. VALORACIÓN DEL ESTADO DE CONSERVACIÓN

Código Natura 2000	Especie	Nombre común	Estado poblacional (a)	Hábitat que ocupa
Especies de interés comunitario (anexo II Directiva 92/43/CEE del Consejo, de 21 de mayo de 1992)				
1426	<i>Woodwardia radicans</i>	Píjara	Sed.: Escasa	Bosques ribereños
Especies de fauna de interés comunitario				
1172	<i>Chioglossa lusitanica</i>	Salamandra rabilarga	Sed.: Presente	Áreas húmedas
1095	<i>Petromyzon marinus</i>	Lamprea marina	Rep.: Común	Fluvial
1096	<i>Lampetra planeri</i>	Lamprea de arroyo	Sed.: Presente	Fluvial
1102	<i>Alosa alosa</i>	Sábalo	Rep.: Presente	Fluvial



Código Natura 2000	Especie	Nombre común	Estado poblacional ^(a)	Hábitat que ocupa
1106	<i>Salmo salar</i>	Salmón atlántico	Rep.: Común	Fluvial
1301	<i>Galemys pyrenaicus</i>	Desmán Ibérico	Sed.: Común	Fluvial
1355	<i>Lutra lutra</i>	Nutria	Sed.: Común	Fluvial
Otras especies				
A168	<i>Actitis hypoleucos</i>	Andarríos chico	Rep.: Presente	Fluvial
A229	<i>Alcedo atthis</i>	Martín pescador	Sed.: Presente	Áreas húmedas
A249	<i>Riparia riparia</i>	Avión zapador	Rep.: Común	Fluvial
	<i>Quercus rotundifolia</i>	Encina carrasca	Presente	Encinares

(a) Sed.: Sedentario; Rep.: Reproductor; Inv.: Invernante; Pas.: De paso, i.: Individuos; p.: Parejas; m.: Machos; f.: Hembras.

Valoración del estado de conservación de las especies.

Código Natura 2000	Especie	Estado de Conservación del hábitat	Evolución (2000-2010)	Usos necesarios para la conservación	Presencia significativa	Relevancia	Necesidad de Medidas de Gestión
Especies de interés comunitario (anexo II Directiva 92/43/CEE del Consejo, de 21 de mayo de 1992)							
PLANTAS							
1426	<i>Woodwardia radicans</i>	Bueno	Desconocida	Aplicar Medidas de Gestión	NO	SI	SI
PECES							
1095	<i>Petromyzon marinus</i>	Bueno	Desconocida	Aplicar Medidas de Gestión	SI	SI	SI
1096	<i>Lampreta planeri</i>	Desconocido	Desconocido	Aplicar Medidas de Gestión	NO	SI	SI
1102	<i>Alosa alosa</i>	Bueno	Desconocida	Aplicar Medidas de Gestión	NO	SI	SI
1106	<i>Salmo salar</i>	Medio o reducido	Desconocida	Aplicar Medidas de Gestión	SI	SI	SI
ANFIBIOS							
1172	<i>Chioglossa lusitanica</i>	Medio o reducido	Desconocida	Uso actual del hábitat	NO	NO	NO
MAMÍFEROS							
1301	<i>Galemys pyrenaicus</i>	Bueno	Desconocida	Aplicar Medidas de Gestión	SI	SI	SI
1355	<i>Lutra lutra</i>	Bueno	Estable	Aplicar Medidas de Gestión	SI	SI	SI
Otras especies							
A168	<i>Actitis hypoleucos</i>	Desconocido	Disminución	Aplicar Medidas de Gestión	SI	SI	SI
A249	<i>Riparia riparia</i>	Desconocido	Desconocido	Aplicar Medidas de Gestión	SI	NO	SI
A229	<i>Alcedo atthis</i>	Desconocido	Desconocido	Aplicar Medidas de Gestión	NO	SI	SI
	<i>Quercus rotundifolia</i>	Bueno	Desconocido	Aplicar Medidas de Gestión	SI	SI	SI

Anexo IV

ACTIVIDADES QUE NO REQUIEREN EVALUACIÓN DE REPERCUSIONES SOBRE LA RED NATURA 2000

Las actuaciones siguientes tendrán la consideración de Actividades de Gestión de la ZEC, bien porque son necesarias para la conservación tanto de hábitat como de especies de interés comunitario, o bien porque con las condiciones expuestas no es probable que generen afecciones significativas sobre la Red Natura 2000. Por este motivo, no deben someterse a la evaluación de repercusiones contemplada en el apartado 4 del artículo 45 de la Ley 42/2007, de 13 de diciembre, del Patrimonio Natural y de la Biodiversidad:



- Actividades que no requieren evaluación por su ubicación en el ámbito de la ZEC:
 1. Las actuaciones proyectadas dentro de suelo urbano, suelo urbanizable y suelo no urbanizable de núcleo rural con arreglo a lo contemplado en la normativa urbanística en vigor, siempre que se constate que durante el desarrollo las actuaciones no se verá afectado ningún hábitat, ni ninguna especie de interés comunitaria o catalogada en algún momento de su ciclo vital.
 2. También se encontrarán excluidas aquellas actuaciones proyectadas sobre suelos que aun no estando declarados como urbanizables hayan iniciado el expediente urbanístico correspondiente y superado la tramitación ambiental oportuna.
- Actividades de conservación de hábitat y especies y de manejo de poblaciones silvestres:
 1. Acciones activas de conservación de hábitat o especies recogidas en la Directiva Hábitat y/o Aves llevadas a cabo por la Dirección General competente en la gestión de la Red Natura 2000, incluyendo actuaciones de eliminación de obstáculos en ríos, obras de mejora de cauces o de restauración forestal, etc.
- Actividades forestales y de mantenimiento de sendas, escalas para peces y pasarelas de pescadores:
 1. Fajas contra incendios siempre que:
 - a. No excedan de 3 m a cada lado de las aristas exteriores de la plataforma.
 - b. No se realicen dentro de hábitat forestales ni afecten a los mismos.
 - c. No se realicen en el entorno de 1 km respecto a áreas críticas de las especies catalogadas ni en las épocas limitadas por sus respectivos Planes.
 2. Plantación de especies autóctonas siempre que no requieran apertura de vías forestales.
 3. Recuperación de áreas quemadas con especies autóctonas siempre que no requiera nueva apertura de viales forestales.
 4. Aprovechamiento maderable de especies no autóctonas siempre que:
 - a. No lleve unido apertura de pistas.
 - b. Se trate de ejemplares en los que no se detecten nidos de rapaces ni de pícidos.
 5. Limpieza y actuaciones de mantenimiento de sendas, escalas para peces y pasarelas de pescadores.
- Actuaciones sobre infraestructuras existentes:
 1. Redes de saneamiento, abastecimiento y subterráneas eléctricas en suelo urbano, suelo urbanizable y suelo no urbanizable de núcleo rural y conexiones que discurran por vías de comunicación preexistentes.
 2. Actuaciones que se desarrollen entre las aristas exteriores de la explanación de los viales existentes.
 3. Desbroces en los márgenes de las carreteras siempre que la banda a desbrozar no supere los 5 metros de ancho a cada lado de las aristas exteriores de la explanación, no se apliquen herbicidas o fitocidas, no afecten a especies protegidas o hábitat y especies de interés comunitario y se realicen por métodos manuales en las zonas en las que estén presentes hábitat y especies de interés comunitario y catalogadas.
- Actividades de mantenimiento de instalaciones para el transporte y distribución de energía eléctrica:
 1. Actuaciones destinadas a las labores relacionadas a continuación, siempre y cuando su ejecución no conlleve el establecimiento o construcción de infraestructuras auxiliares asociadas, tales como parques de maquinaria, vías de acceso, zonas de acopios, etc.
 - a. Pintado de apoyos y crucetas.
 - b. Sustitución y reparación de conductores y cadenas de aisladores.
 - c. Sustitución, reparación o mejora de puestas a tierra.
 - d. Sustitución de apoyos o crucetas sin modificación de anclaje.
 - e. Sustitución de apoyos, incluida la modificación de anclaje sólo en las situaciones de caída de apoyos.
 2. Labores de poda controlada de especies alóctonas bajo las calles de las líneas eléctricas.
- Actividades formativas:
 1. Actividades de educación ambiental orientadas a fomentar buenas prácticas.



Anexo V

NORMATIVA DE APLICACIÓN CITADA EN EL INSTRUMENTO DE GESTIÓN INTEGRADO (GENERAL Y SECTORIAL)

Decreto 42/2002, de 4 de abril por el que se declara Monumento Natural las Saucedas de Buelles (Peñamellera Baja).

Directiva 92/43/CEE del Consejo, de 21 de mayo de 1992, relativa a la conservación de los hábitat naturales y de la fauna y flora silvestres.

Directiva 2009/147/CE del Parlamento Europeo y del Consejo de 30 de noviembre de 2009 relativa a la conservación de las aves silvestres.

Ley 42/2007, de 13 de diciembre, del Patrimonio Natural y la Biodiversidad.

Ley 21/2013, de 9 de diciembre, de Evaluación Ambiental.

Ley 27/2006 de 18 de julio, por la que se regulan los derechos de acceso a la información, participación pública y de acceso a la justicia en materia de medio ambiente.

Ley 10/2001, de 5 de julio, del Plan Hidrológico Nacional.

Real Decreto 630/2013, de 2 de agosto, por el que se regula el Catálogo español de especies exóticas invasoras.

Ley 5/91 del Principado de Asturias, de 5 de abril, de protección de los espacios naturales.

Decreto 38/94, de 19 de mayo, por el que se aprueba el Plan de Ordenación de los Recursos Naturales del Principado de Asturias.

Decreto 65/95, de 27 de abril, por el que se crea el Catálogo Regional de Especies Amenazadas de la Flora del Principado de Asturias y se dictan normas para su protección.

Decreto 32/90, de 8 de marzo, por el que se crea el Catálogo Regional de Especies Amenazadas de la Fauna Vertebrada del Principado de Asturias y se dictan normas para su protección.

Decreto 73/93, de 29 de julio, por el que se aprueba el Plan de manejo de la nutria (*Lutra lutra*) en el Principado de Asturias.

Decreto 60/93, de 1 de julio, por el que se aprueba el Plan de manejo del avión zapador (*Riparia riparia*) en el Principado de Asturias.

Decreto 146/2001, de 13 de diciembre, por el que se aprueba el Plan de Manejo de las Encinas (*Quercus ilex L.* y *Quercus rotundifolia Lam.*)

Ley del Principado de Asturias 3/2004, de 23 de noviembre, de Montes y Ordenación Forestal.

Real Decreto 139/2011, de 4 de febrero, para el desarrollo del Listado de Especies Silvestres en Régimen de Protección Especial y el Catálogo Español de Especies Amenazadas.

Real Decreto 556/2011, de 20 de abril, para el desarrollo del Inventario Español del Patrimonio Natural y de la Biodiversidad.

Real Decreto 1274/2011, de 16 de setiembre, por el que se aprueba el Plan estratégico del patrimonio natural y de la biodiversidad 2011-2017, en aplicación de la Ley 42/2007.